京城日報 夕刊 發行所 京城府太平通一丁目三十一番地 京城日報社

晴れの徐州入城式 けふ二十日擧行さる

【徐州廿日同盟】待望の晴れの徐州入城式、この日を幾日待ち焦がれしことぞ、昨日以來の鬱陶しさはからりと晴れ渡つて燦々たる陽光が戰塵に塗れた皇軍將兵の上に輝しく當つてゐる、今二十日正午歷史的徐州入城式が擧行されるのだ城内は完全掃蕩を終つて昨日卽時にも入城し得たのであるが本日に延ばした〇〇部隊長は馬上颯々しく隴海公路を[illegible]と共に砂塵を蹴つて徐州上西門に到着、一番乘り殊勲を立てた兩角部隊、渡邊多田部隊を先頭に隴海西側に集結した各部隊より吹奏する嚠喨たるラッパのうちも朗々と進み威儀の入城式を終つた、蔣介石が數年の長時日と外國軍事顧問の[illegible]に基き構築した十重二十重の堅陣を繞らした敵の最大根據たる徐州完全攻略に軍を進めて幾多の尊い犧牲を拂つたが城頭高く日章旗翻り[illegible]の一夜を送つた將兵の顏は泥に塗れてはゐるが凛々と昂揚なる士氣である。城内各處には自發的に[illegible]が輝しく日章旗をもつて迎へてゐるかくて北上部隊の行進は午時間に亙つて行はれた〇〇部隊長は宿舍に定められた某所に入り、各部隊長と共にこの日に備へて六十餘里の追擊戰にも携へて來た一升五合ばかりの日本酒を酌み高く杯をあげて晴れのこの日を祝した

徐州を完全に攻略(大本營發表)

【東京電話】大本營陸軍部二十日午前七時三十分發表＝我軍は五月十九日完全に徐州を攻略し、引續き敗敵を撃滅中なり

皇軍一度び起つや 疾風枯葉を捲の概 大本營發表

【東京電話】二十日午前九時半陸軍報道部發表

大本營陸軍部當局談

津浦線と隴海線との交叉點たる江蘇省の要衝徐州は五月十九日我が軍の攻略する所となり日章旗は山東、河南、江蘇の大平原に翻るに至つた、顧へば今次山東省南部黄河以北河南省の敵軍を一掃すると共に我が後方に對する其の蠢動的企圖を破摧し治安確立に努めつゝ爾後の作戰を準備してゐたが、蔣政權は各方面の敗戰に惱み内は國内民心を繋持し外は諸外國の信用失墜を防止せんがため戰勢の挽回を企圖せるもの、如く、三月十四日以來大軍を徐州附近に集結し隴海線は頓に活氣を呈するに至つた、茲に於て我軍一部は三月下旬津浦線に沿ひ北上せる四川軍を擊破し之を臨沂、台兒莊附近の大運河以南に壓迫せる[illegible]指揮する約六十師を[illegible]東隴海線東方に迫りたるを以て反轉之に攻擊を加へると共に彼等の決戰の勢を利用し殲敵を一擧に殲滅せんことを企圖し殊更に寡兵を以て強敵を山東南方に誘致し抑留しつゝ四月中旬以來南北より兵を進めて今次徐州包圍に及んだ、然るに敵は我が作戰の企圖はもとよりその片鱗をも窺知し得ず却つて徐南に敵は三十數師の大軍を集結し彼戰捷デマをなし世論これを過信せるものゝ如く我が軍は大目的達成のために殊更らに該方面の戰況を語らず支那側を自己陶酔に踊らせつゝその虚に乘じ諸準備を整へ今日の光輝ある戰捷を期待した次第である

かくて我方は前面の敵を牽制し我が軍は一部を以て隴城阜寧を攻略して海州に迫り、主力は淮平の北方地區を北進して徐州方面の敵の主津浦沿線なる永城蒙城縣等を[illegible]追撃し、五月十四日早くも[illegible]の背後の連絡線たる隴海線を遮斷し、[illegible]南下せる部隊は十四日全部集台の堅陣を突破し大黄河を渡河せる部隊は、十三日曹州を經て隴海方面に突進し茲に徐州一帶に對する包圍勢を形成した、敵は忽ち西及び南方に於ける戰局の打開に着手したが、各方面とも我が鋭鋒に堪へ得ず徹底的打擊

[illegible]

臘海 [illegible]

徐州城内の殘敵掃蕩完了

【徐州十九日同盟】遮蔽猛進を續けてゐた今田快速部隊及び〇〇部隊は九里山附近の敵を蹴散しつゝ十九日午後二時半徐州城内に突入し殘敵掃蕩を終つた

敗走の敵急追

【宋樓十九日同盟】[illegible]を遮つた沼田部隊は、十九日正午宿面の敵を掃蕩しつつ徐州北方二里の[illegible]山を占據引續き我が友軍の徐州占據によりなだれをうつて西南方に敗走する敵の急追に移つた

戰死者は一名もゐない 徐州一番乘りの渡邊部隊長語る

【徐州二十日同盟】[illegible]

敵機十機撃墜

【北京二十日同盟】軍司令部午前十一時發表＝[illegible]飛行部隊は[illegible]附近において敵戰鬪機十五機十機に遭遇し十の全機を撃墜せり、我に損害なし

樂觀は絶對禁物 徐州陷落を祝福し 南總督歡びを語る

[illegible]

私は 曾て本月初め徐州陷落は[illegible]を綜合して二十日と思つてゐたが[illegible]

眼中 [illegible]

そは我等の金城湯池と誇る所であり、隴海の決戰は[illegible]と豪語した所で、實に世界戰史の焦點となつたのであるが、皇軍一度起つや疾風枯葉を捲くの概を以て之を攻略しその眞價を發揮した、[illegible]

初代課長 産金課 木野氏任命

[illegible]

木野氏略歷 初代産金課長木野藤雄氏は、大分縣下毛郡耶馬溪村に生れ昭和二年四月東大法學部政治科に入學、同四年[illegible]

木野氏語る

[illegible]

本府辭令(五月二十日發令)

(鑛山課)本府事務官 木野藤雄

鑛産局産金課長を命ず

鑛産局鑛山課勤務を命ず

(鑛山課長)同 石田千太郎

鑛産局産金課勤務を命ず

人

◇松岡正男氏(元京日社長) 廿日午後四時十五分發にて退城

◇島本正一少將(東京憲兵隊長) 渡滿の途二十日午後入城

◇山田行氏(京城地方法院[illegible]) 赴任挨拶の爲廿日本府來訪

◇北村本府事務官 廿一日飛行機で北京に出張、廿八日頃歸城

◇松岡滿鐵總裁 廿日午後入城朝鮮ホテル

◇有地陸軍[illegible]部司令官 廿日午後入城式[illegible]

天地玄黃

徐州入城式非公式に執行

×

ちやんと陷落としておいて、未だ公式の體を使はぬところに妙味

×

紛々たる愉拾を以て[illegible]

×

九官鳥まで[illegible]の[illegible]

×

又も京城軌道の電車事故。ちと度重なり過ぎるといふ聲高し

中樞院會議 けふから二日間開催

時局下に於ける中樞院會議は二十日午前八時半から本府第一會議室に於て南總督臨席、議長大野政務總監、顧問、五十五參議出席、本府各局長列席の下に開會された 本府各局長の[illegible]ありこれに引つゞき大野議長の挨拶があり、更に各局長の說示に入り正午休憩、午後一時半再開、午前に引つゞき各局長の說示があつて午後一時半より本府諮問答申に入つた

一、時局の重大性に鑑み農山漁村振興運動の擴充強化を圖るに最も適切なる方策如何

二、內鮮一體精神を一般國民の日常生活に徹底具現せしむる方策如何

三、陋習の刷新を致くるの要なきや

尚會議第二日目の廿一日は諮問答申を行ふ筈である

天皇陛下御滿足 徐州攻略を聞召され

【東京電話】[illegible]中樞にして敵主力の據點徐州の陷落は[illegible]大元帥陛下には[illegible]侍從武官府に通し、宇佐美侍從武官長以下[illegible]に拜[illegible]して直ちに天皇陛下に奏上申上げた處、[illegible]陛下には特に御滿足の御模樣に拜されたと承る

總督訓示

茲に第十九回中樞院會議を開催し、重大時局下に於ける本府施政の機務に關して所信を披瀝するの機會を得ましたことは予の深く欣快とする所であります

昨夏勃發しましたる事變は既に十個月餘を經過致しましたが此の間上御稜威の下、忠勇精強なる皇軍將兵の働きと、銃後國民の强力なる支援に依り、海に、空に、南北呼應して常に連戰連勝、世界戰史に曾て見ざる絶大なる戰果を收め、北支・蒙疆・中支と相次いで親日政權の誕生を見、聖戰の意義炳乎として明かに、皇威を世界に顯揚しつつありますことは洵に同慶且感激に堪へざる所であります

各位の熟知せらるゝが如く、我が半島は帝國の大陸政策遂行の重要基地として特殊使命を負荷し、其の一弛一張が國策及東亞全局に影響するところ大なるものがあるのであります吾人は共に各位と共に皇軍の偉大なる武功に對し感謝を捧げ、併せて前線將兵の英靈に對し深く敬意を表するものでありまして、各位に於かれては事變以來其の職責に精勵し、常に本府の方針に順應し、或は又率先して克く民衆の啓蒙指導に邁進し時局認識の徹底に[illegible]せられたる努力に對し、此の機會に於て深く其の勞を多とする次第であります

現下時局の推移を大觀致しますれば、近き將來に於て蔣政權の完全なる崩潰を見るとするも、聖戰の目的達成には尚ほ相當の年月を見なければなりません。加ふるに歐洲政情變化の影響及蘇聯の無軌道的政策等を考慮すれば東亞の禍因は複雜多岐であり、寸分の油斷を許さざるものがあるを以て、現前戰局に於ける勝利の事實のみを以て「大勢は既に決定し平和は近く出現すべし」と輕斷し、樂觀氣分に陶酔するが如き心構へは絶對に之を警めて「戰時態勢下」に在つて、待つあるを恃むの堅固なる國民的態度を堅持すべき時期であることを率直に申述べねばなりませぬ各位に於かれても深く此の使命・重任を認識し、人的に物的に全力を擧げて國策の戰時體制を强化し、國策遂行に向つて貢獻を期するの覺悟を要するのであります

一、內鮮一體の深化

昨年の本會議に於きまして各位に示しましたる施政の方針、卽ち(一)國體明徵(二)鮮滿一如(三)敎學振作(四)農工併進(五)庶政刷新の五大項目に付きましては、官民相携へて之が具現を期し、漸々成果を擧げつゝあるは各位の御協力に負ふ處紗からざる次第でありますが之等諸政策の根柢を爲すものは謂ふ迄もなく內鮮一體の統治原則であります而して此の原則は肇國の理想たる八紘一宇の普遍的精神の顯現に外ならぬのでありまして、諸外國の所謂殖民地統治とは其の出發點並に理念と信念とに於て、全然趣きを異にするものであつて、世界の何れにも其の類例を見ざる崇高至純なる統治原理であります。而して古來內鮮が同根同性なる歷史に於て最も意義深きものがあります

昨夏事變以來半島同胞によつて示されたる愛國の至情と銃後の後援とは、眞に人天を泣かしむるものがあり、正に統治史上に一大光芒を放つの事實として內外に强き感銘を與へたのであります。此の現象こそ內鮮一體の境地に百千步を進めたるものであつて、彼の陸軍特別志願兵制度及敎育令改正の二大事實は之が自然の結果として招來されたるものであります[illegible]

二、時局對策への協力

[illegible]

朝鮮總督 南次郎

昭和十三年五月二十日

紅繪曼荼羅 (29)

海音寺潮五郎作 岩永謙太郎畫

小梅の寮(一)

駕籠が高門の前を過ぎて、[illegible]に近いところまで行つた時だつた。

「おゝ、これは〳〵。お久しぶりだな。お變りもなかつたか」

突然、後の樹蔭から歩み寄つた本多が大きな聲で呼びかけたので、龍之介は身をよぢつて振返つたが一目見ると、はつと呼吸を呑んだ。

あの娘だ！

顏が熱して、はげしく胸がをどつた。

駕籠を停めろ――と言つたつもりだつたが、それは言葉にはならなかつた。不明瞭なうめきに似た聲にたつたばかりだつた。

「停めい、停めい」

龍之介はいらだゝしく駕籠のふちを叩いて駕籠をとめさせて置いて、そちらの方を見た。

はじめて見た時と同じやうに、十三四の少女を一人供に連れてゐる。何といふ地質の着物か知らないが、澄み切つた秋の空を思はせるやうな冴えた藍の色を基調にして、大輪の緋牡丹を染め出した袖に、金糸で刺繍を施つた[illegible]の帶を立矢に結んでゐるのが暮れたそめた[illegible]の中にそこばかり一團明るく映えて見えるやうだつた。

龍之介の凝視の力を氣にしたか、[illegible]やうな低い聲で何やら言つてゐたが、やがて、一禮すると、小女をうながして、兩國の方に立去つて行つた。

「お待たせいたしました。知合の家の娘でござりましてな。さ、まゐらう」

本多は龍之介にかう言つて[illegible]に身を入れた。龍之介は[illegible]一旦は坐り直したがふと思ひ[illegible]

「いや、少し歩いてみませう。」[illegible]

橋の上には、夕方の涼りを求める人々が急がしげに往來してゐたが橋下の大河には屋形船の屋形燈が明るい灯影と絃歌のさんざめきをのせて射ふに[illegible]花火のやうに火の子を散らして時々屋形船が矢を射るやうに走つてゐた

「本多さん」

やゝ歩いてから、龍之介は本多をふりかへつた。

「何でござるか」

屋形船や屋台船を欄干からのぞききく〳〵して歩いてゐた本多はびつくりしたやうに龍之介の側に寄つて來た。

「今、本多さんが話してなられたあの娘さんはどこの娘さんです」

落ちついてゐるつもりだつたし事實、言葉も落ちつきはらつた何氣ない調子に出たのだつたが、言つてしまふと、俄に胸が騷いで頭が熱して來た。

「あゝ、あれでござるか、あれは」

本多はいつもの輕い調子で言ひかけたが、直視を避けて川の方に向いてゐる相手の横顏を見ると、おや？といふやうな顏をしてにやりと笑つた。

かういふことには人一倍わかりのよい男だ。合點するところがあつたのだらう、急に側にすり寄つて、さゝやくやうに低い聲で言つたのである。

「美人でござらう。美人でござらう」

相手が自分の心を見抜いたと知ると、龍之介ははげしい羞恥を感じて、何か言へば聲がふるへさうで返事が出來なかつた。

淋病 素人に公開

博士專門家が病院の名譽にかけて行ふ新發明療法

內服藥の正體

內服藥をどれ程服用しても、[illegible]

生き殘り淋菌が再發

[illegible]

二段(第一第二)殺菌法の發明

[illegible]

淋菌の剿滅を[illegible]

時間、勞力、藥價は最少 效果は短期で最高

[illegible]

大衆普及品 一圓九十錢

[治療書無代進呈]

全國藥店

總代理店 合名會社 河原商店 東京市芝區南新町十三 振替東京三三五〇一九

徐州陥落に沸立つ大京城の横顔＝けふうつす＝

祝へ、徐州城陥落

待たれる公報の發表

京城府民總立の祝賀プロ

聖戰に勇む皇軍將士の軍戰はいま徐州を廻り世界戰史に輝く戰果を收め戰線も銃後もこの壯擧に感激の渦巻を描いてゐる、徐州陥落を祝賀する京城府では既に萬端の準備を完了、歡喜の爆發を押へて總督府の祝賀行事實行日時の指令を待ち構へてゐるが、祝賀當日の行事は次の通りで、皇軍の勞苦に感謝すると共に精神的團結を強固にし更に今後聖戰の[illegible]を誓ふこととなつた

◇朝鮮神宮で盛大なる戰捷奉告祭を執行（大體祝賀當日午前十一時頃の豫定）

◇祝賀會（京城府、京城商工會議所共同主催）朝鮮神宮奉賛殿廣場で軍官民約三千名が列[illegible]を設んで皇軍の戰果を讃く

◇戰病歿勇士の英靈に對し敬虔な遙拜の[illegible]を捧し正午を期し「默禱の時間」と定め全鮮を擧げて一分間默禱祈念し思勇なる[illegible]

◇戰死者遺族訪問府内居住三十三名の戰死者遺族に對し金一封を贈つて慰問

◇陸軍病院に各種慰問を行ふ

◇旗行列と提灯行列は先頭に「祝徐州陥落」「皇軍萬歳」の大旗幟提灯を押立て[illegible]全市を擧げて日の丸の手旗を振つて全市を行進するため京城神社の奉賛大祭の祝式は祝賀當日午前九時から執行されることに決定した

收賄の元司法主任ら廿日公判へ

收賄事件であるが、[illegible]被告人現職司法主任、刑事等が被告で[illegible]

部落民大擧襲撃

支配人ら重傷

馬洞淺野洋灰の煤煙問題惡化

黃海道中和郡[illegible]外の馬洞部落民と同地にある淺野セメント工場から噴出する煤煙のため、附近の農作物に被害があるとの理由で[illegible]工場側と部落民との間にこれが解決策を協議したが、妥協を見出すことが出來ず、憤慨した部落民三十餘名は十九日午後三時頃工場事務所を襲撃し、[illegible]支配人以下數名に重傷を負はせた、事件突發とともに[illegible]署員が急行し鎮壓に努め、目下[illegible]取調中

廢物を賣つて國防費獻金

練兵町婦人團

京城練兵町愛婦分區及國婦分會で[illegible]報國運動中空瓶、古紙、ボロ等の廢物を集めて賣却り九十七圓九十[illegible]を得[illegible]國防獻金として廿日三浦たみ子夫人等四人の代表者が本社を訪問獻金の取次方を依頼した（寫眞は本社玄關にて）

崖から墜落

小學生大怪我

二十日午前九時頃[illegible]京城[illegible]

教育會館と臣民誓詞塔建設

朝鮮教育會で決定

（既報）朝鮮教育會では十八日本府に第十六回代議員會を開催、教育會館並に皇國臣民の誓詞塔建設の件を決議した、何れも具體的事項に就いては理事その他によつて決定を見るはずであるが代議員會には兩者とも建設することを決定した

教育會館は皇紀二千六百年記念事業の意味も含めて敷地一千坪に鐵筋コンクリート三階建の京城に建設せんとするもので、皇國臣民の誓詞塔は總經費十萬圓で半島の守護神朝鮮神宮の神域に建立奉納せんとするもので、この總經費十萬圓は全鮮各學校學生生徒、兒童百五十萬人が毎月各一人に一錢宛勤勞節約によつて得た金を醵出し、その十ケ月分を以つて達成し、更に[illegible]

彰義門樓上の『仁醫』老人とは？（上）

融和結婚の快男子

商賣に失敗「醫は仁術」へ

無料施療を行ひ、支那事變が勃發するや「われら皇國臣民」と獻金して範を示すと共に本紙紙面によつて來鮮將兵慰問に獻金として差出し、「醫は仁術」なりの範を示すと共に本紙紙面によつて來鮮將兵慰問に當原た話[illegible]た「仁醫」老人徐相瀬さんとは果して如何なる人物か（寫眞は「仁醫」徐老人）

既報は近く新聞、ブロックコートまがひの洋服に丁度明治の維新頃纖新の元動が活行する時のやうな時代がゝつた頭に毎日彰義門の樓上に出掛けては近所から集る數百の患者に醫藥（？）を施與、自らも都度に[illegible]ヤリストの再生かと讃はれつつ廿餘年間に亘つて無慮四十萬人に近い人々に

明治三十年[illegible]郡[illegible]に客事[illegible]

その權勢を

[illegible]彥淳氏の次男坊として、また仁川の[illegible]として[illegible]名を轟かした徐相瀬氏の合弟として[illegible]あげたのがそもそも[illegible]尽くすると私戰について[illegible]させると同時に、當時早くも韓國の行くべき道を見抜いた[illegible]によつて國論を[illegible]京城帝國大學附屬醫院へ通はせてA・B・Cも習はせた、熱血に燃ゆる若い徐君は[illegible]敗戰しきつた韓國の官吏に愛想をつかし、われは實業家との希望であつた[illegible]

仁川の港街

[illegible]として[illegible]日本石炭貿易船に乗つて上海に渡り内地人と共同で石炭商を始めた、それから三年後

[illegible]君は『さうだ、僕は日本娘と結婚するんだ』と反對する家族を押し切つて勇敢にも小松家に単身乗込み『キタさんをお嫁さんに下さい』と坐り込んだ、そして[illegible]

或る日の朝

大空に向つて[illegible]敢するより[illegible]仁義の聖人[illegible]

彰義門樓上

[illegible]現れ始めたのであつた

赤誠の半島人

御下賜の金盃を獻納

眞心だけ受けて當局では返還

[illegible]戰時下の國家[illegible]に捧げんと[illegible]み[illegible]半島人[illegible]上城して國賞府を訪問

「畏き邊りから御下賜に預つた金盃を今日まで家寶として子々孫々に傳ふべく保存申してをりましたが金の獻納運動があることを耳にしましたので一家相談の結果この家寶の金盃を獻納してお國のために盡したい」との申出であつた[illegible]

[illegible]かへつて御下賜の金盃は畏くも[illegible]すべきで、日本の眞心の表現に[illegible]「一」と[illegible]せしめてゐる

銃後の全日本少女へ…

[illegible]の少女として立派なものと、帝都へ行つても大[illegible]の少女倶樂部六月號[illegible]敗けそれ[illegible]

◇徐州[illegible]京城[illegible]合[illegible]陥落の翌日を期し[illegible]ニュースの映寫會を[illegible]ことになつた

狂戀の萬引青年

愛人への手土産に化粧品を

[illegible]の高木[illegible]二十九日京城[illegible]に[illegible]しては[illegible]

[illegible]京城府外[illegible]

賭場の親爺

密告から一味ら捕る

[illegible]

十一日取組

（一）[illegible]

今晩のラヂオ

[illegible]

二十日朝の概況

[illegible]

天氣豫報（21日）

京城附近	南乃至南西の風　晴れたり曇つたり
全南北	同
慶南北	同
平南北	同
黄海	[illegible]
咸南北	[illegible]

京城地方【今晩】晴れたり曇つたり【明日】晴一時曇

仁川地方【今晩】南西の風晴れたり曇つたり【明日】南西の風晴れたり曇つたり

京城溫度（十九日）最高十八度八最低十一度五（二十日）朝八度[illegible]正午十五度二

仁川の潮時（21日）

滿潮　干潮　[illegible]

行け、意氣潑剌

城大北支内蒙探檢隊

陣容、日程等を決定

旣報、北支及び内蒙に於ける資源、產業並びに動植物、地理、地質等の學術的研究はかねて各方面[illegible]

【隊員】▲城大教授[illegible]

【行程】七月二十日京城發[illegible]

老獎の迷ひ子

二十日午[illegible]

銘酒　ケイリン

興南の李王家義陵齋室燒く

[illegible]

入浴中死ぬ

[illegible]

六戶を全燒

馬山の火事

[illegible]

時局パンフを聽衆に配付

太田博士講演會

[illegible]

おみやげには　松の實飴

測量製圖器械　シナガ商店

夏もの大賣出し　21日より　全店

ストローハット特賣會　夏の先頭　軽快カンカン帽の均一セール　30セン　50セン　70セン

夏の洋品雜貨　充實　ワイシャツ・ネクタイ・ステッキ・パナマ帽・クレープシャツ・絵日傘

提供品の一部

ゆかたとひとえ帶　流行新柄（絵絣）浴衣……1.80→3.80　本場筑前博多單帶……10.50→28.00

新型　子供服　品揃　ポプリン、正絹の可愛いい新新柄　¥1.50より

新作籐椅子　陳列賣出し　新館四階（五階ホール）　應接セット……¥20.00より　籐椅子……¥8.50より

夜間營業　九時まで

京城　三中井

坂井耳鼻咽喉科醫院　京城本町一丁目入口　醫學博士 坂井

各眼科病院處方眼鏡責任調製　大學堂眼鏡店　京城府本町二丁目　京城帝國大學御用　大學堂眼鏡店支店

正札附　國旗　大久保眞敏國旗部

養鶏及家畜飼料　澤浦精米所飼料部

日本勸業證券株式會社　京城支店　京城府南大門通一丁目　電話本局四〇五四番・振替京城二九七番　貯蓄債券　來月抽籤

REGAL　爆笑盤　長屋の算術　三遊亭金馬　角力見物　柳家權太樓　早慶野球戰　柳家金語樓　借金問答　リーガル千太　リーガル万吉　默間捜き　三遊亭川柳　一龍齋花蝶　息子の便り　中村春代　砂川捨丸　一枚九十錢　この他十數種發賣！

コロムビア大衆盤　大刷の娘　東海林太郎　ああ戰友愛　赤坂小梅　五人の斥候兵　東海林太郎　島に咲く花　鈴木　浪花節　天中軒雲月　戰線の友情　あなたのお願ひ

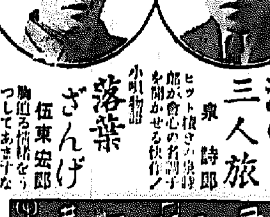

どれもこれも素晴しい　六月新譜　涙の三人旅　落葉ざんげ

產科婦人科　入院隨意　二宮病院　京城府壽町　電本二二〇一番

快男子（くわいだんじ）（32）

大島伯鶴演　今村恒美畫

身投の娘

清水谷を越えて、梨山街道に大谷村へはいつて來た仁禮平九郎、

仁「あゝこの邊には、流石に官軍の屯營もないものと見える」と思ひながら來ると、大谷村の入口に小さな川があります。その川端に立つて今や身を投げようとしてゐる一人の娘がございます。バラバラツと駈けて來た仁禮、

仁「オイ待て一ッ」

ととだつて後ろからムンズと押へた、仁禮の腕があまり大きいので娘がびつくりして、思はずよろよろとするところを、仁禮はグイと後ろへ引いて、

仁「オイコラッ、何で身を投げるのぢや」

娘「ハイ、死なねばならぬ譯がございます、どうか助けると思つて殺して下さいまし」

仁「オイ、そんな無理いふなやいかん、助けたり殺したり、そんな余計なことは俺どんにはぜけんや、死んで花實が咲くものか。死んで花實が咲くならば、お寺の墓場は花ざかりッちう事がある。どうせ死ならといふには、何か深い譯があるに違ひはない、その譯を話をするがいゝ、ウム、その譯を聞いて、なる程死ぬのが尤もぢやと思つたら、身など投げるには及ばん、俺どんがこの刀で一思ひに斬つてやる」

娘「ハイ、御深切に有難う存じます」

仁「禮をいふには及ばん、どういふ譯であるか、その死ぬッちう譯を話せ」

娘「ハイ、有難う存じます、それではお話をいたしますが、私は元は鹿兒島の城下で平といふ物産問屋を營んで居りました清の娘でお花と申します」

仁「あゝ花か、なる程、名は人の體を表すッちうが、花のやうな美人娘ぢや」

花「私は[illegible]存じます、所が父も母も續いて病死をいたしまして、去年の暮、家から火を出しまして、家も道具も全燒、私は下男の五助といふのに危く燒死ぬところを助けられましたが、以前に[illegible]る一夜[illegible]、今はこの大谷村の了寶寺といふお寺の、門際にある小さな家をお寺から借受けまして、五助が日傭取に出て、私を養つてゐてくれました」

仁「ウーム、その下男ッちうのは忠義者ぢやの」

花「ハイ、ところがその五助が、大病になりまして、ドッと床に就いてしまひました」

仁「ウーム、醫者にかけたか」

花「お醫者にかけとうございますが、お醫者にかけるだけのお金がございませぬので、お寺の和尚樣から少々お金を借り出してお醫者にかけましたが、その和尚樣がそれ以來私に、私に聞らしいことばつかり……それが嫌さに、知合のところへ今日まゐりまして、二十兩のお金を借りて、戻つてまゐる途中、この先の松林のところで取られてしまひました」

仁「ウーム泥棒に取られたのか」

花「イエ、[illegible]の狐憑嶽の爲めに……」

仁「ナニ狐憑嶽……何といふ奴だや」

花「宮本平十郎といふ人の組下……」

仁「さうか、西郷閣下が氣に入らぬ奴がゐると仰しやつたのはこのことか、今初めて分つた……それでどうした」

花「折角借りたお金は奪られ、家へ歸れば又和尚樣に聞らしいことをいはれるのが辛さ、いつそ死んでしまはうと覺悟をいたしまして……」

仁「それで死なうとしたのか……よい、死ぬな、金さへあれば死なんでよいのぢやらう、オナゴ、これをやるから、早く持つて歸れ」

懐ろから取出した西郷隆盛から與へられた二十兩、そのまゝポンとお花の前へ投げた。

花「アレッ、このやうなお金を……」

仁「私は金は要らん、それに人の命が助かればこんな嬉しいことはない、その下男ッちうのを大切にしてやれ」

花「ハイ、有難う存じます、して、あなた樣のお名前は……」

仁「名前などはどうでもよい、早く行け」

といふ内に、早や仁禮は驛道へ急いで行く。お花は胸金を押戴き、いつまでも仁禮の後を伏拝んで居りました。

まん性りん病

皇漢藥・結毒内掃丸は・藥尿を排出して爛爛してゐる尿道を自然に洗滌する事・尿道粘膜下或は病巣深部に潜伏してゐる淋菌の驅逐に努める事・疼痛や排膿其他の不快症狀を漸次除く事・淋糸や膿球で溷濁してゐる尿を追々清澄にする事・服み易い丸藥で胃腸を害せぬ事等皇漢藥の特質を具へて長期のまん性りん病を恢復に導きます。

【皇漢藥の正しき治し方】

本家・山本治兵衛　京都

コマ印　リーガル印　ゴム製品
京城府黄金町二丁目　スタンダード護謨株式會社　京城出張所

若ハゲに　ワカミツ

理想の強力殺虫液　フマキラー

此の好期に…是非　世界一最小の
カメラ　ミゼット　を
ケース付　¥13・50

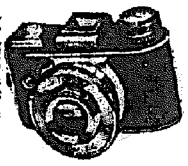

只今懸賞募集中
全鮮の三中井にあり
發賣元（京城驛前）美鶴商會　京城支店
電話本局六四九〇

昔も　今も
效能で賣れる
七ふく　ひゑぐすり
効能　逆上を引下げ便通をよくし　ばい毒りん病諸毒を下す
大阪高津表門筋
本家　七ふくや伊藤長兵衛
振替大阪九七三・電南七二九

藥は北島へ
藥種貿易　北島藥店

断然光る!
バニシングクリーム　コールドクリーム　コロン・乳液　水白粉・粉白粉
アレ肌を整へ　滑らかに美しくし　確かに若返へる　この美肌作用!
京城帝國大學教授　朝鮮總督府專賣局囑託　杉原德行氏談
蔘精（「蔘エキス」）配合の若返り美白料
人蔘の華化粧料
鮮・滿・北支・各百貨店・有名化粧品店・藥店にあり

胃腸病にタイト
急慢性下痢症ニ八百發百中

二十一日より二十六日まで◆夏の呉服雜貨奉仕的大特賣◆夏のお支度なら今です!!
全店　夏物大賣出し
物にはすべて買い時があります。この機會を掴むと逃すとは家庭經濟巧拙の分岐點です。
奥樣方お早くどうぞ!!
丁子屋

朝鮮總督府測量　陸地測量部發行
五万分一地圖
小林商店圖書部

投網釣具
京城府明治町一丁目
秋岡商會

産婦人科（入院隨意）
醫學博士　橋本吉藏
京城府岡崎町七　電話龍山五八〇番

着色料　染料　香料　化粧品材料
京城府花園町九七　東華洋行

下毒驅黴新藥　カトウ百毒下し
家庭常備救急藥　カトウコロダイン
皮膚新藥　ハウトハウト液
伊勢四日市市　加藤翠松堂

◎米國製改造中折帽子直輸入品
純船來米國製改造品
米國製中折帽子　春夏向
ベロアー帽子　A品…四圓九十錢　B品…四圓三十錢
ソフトフェルト帽子　A品…四圓五十錢　B品…三圓九十錢

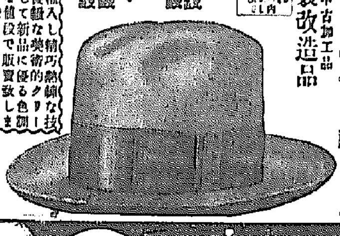

名古屋市東區清水町局前
卸問屋　松山合名會社

止血劑　イルメリン
喀血、外科・婦人科に於ける出血
鼻出血、拔齒後の出血
イルメリンはパラオキシベンチールグアニヂンなる化學的純製品にして効力常に確實なり
本劑は血液に直接その作用を呈するものに非ずして、主として血液中の凝固要素を增量せしむるものと認めらる。
内服、注射によつても、よく効果を期待し得らる。
製造發賣元　大阪市　武田長兵衛商店
關東代理店　小西新兵衛商店

明るくて永くもつ
名實共に日本一
日本乾電池
高砂工業株式會社

母乳のやうな
キノミール
丸々と順調に赤ちゃんを育てたいお母樣に自信をもつてお奨め致します

和光堂
東京市神田區　大阪市東區

家庭用芳香強力殺虫液
エキカトール
家畜専用　エキカトールあり
猪印
蠅、蚊、南京虫、ウジ、家ダニ等を根絶して悪疫を防止し室内を淨化して衞生を守れ!
一番よくきく

●頭腦過勞者の必携劑!　ノーシン●

京城劇場　下川勝太郎　五月二十一日より三日間
中央館　讀賣ニュース
京龍館　朝日世界ニュース
浪花館　オリムピック　河床の毒蟲　肥後の渡下駄
ワカゲキ
喜樂館　朝日・毎日パラマウント ニュース　マツルカ
朝日座　わらわし隊
明治座　ニュース
黄金座　日活ニュース

貯蓄奬勵を徹底
全鮮の各官署長に對し 政務總監通牒を發す

長期持久戰に備へ中央政府は貯蓄報國運動を全國民に實行せしめることゝなつたが、本府はこれに順應し、第一回貯蓄奬勵委員會に於て今後の運動方針を決定したが、愈々本格的にこれが實行に乘出すことゝなり廿一日附政務總監名を以て各所屬官署長宛次の如き官通牒を發し、全鮮官民が打つて一丸となりこれが貯蓄實行の徹底を期すると同時に實施要綱を各道知事へ通牒、全成果の獲揚に邁進することゝなつた、たほこの官通牒は特に發せられた戰時體制强調週間實施の通牒と共に異例とも云はれるものだけ要請事項を有するものと云はれる

通牒要項

貯蓄奬勵に關する件　今次支那事變の長期化に伴ひ今後尙ほ數ケ年間に亘り遂行せらるべき國債消化は實に五十數億圓の多額に達する見込なるが、之が圓滑なる消化を期するは刻下の最重要問題の一たり他面內鮮諸を通じ軍需工業其の他時局關係產業の生產力擴充を遂行する爲資金の充實を圖るの要切なるものあり之が國債の圓滑なる消化と生產力擴充とを期する爲め必要とする資金の源泉は其の殆んど全部を國民の貯蓄に因る資金の蓄積に俟たざるべからず（中略）中央政府に於ては一大國民運動を起しこの際極度に節約せらるゝ資金は全部的に之を貯蓄せしめ以て時局下財政經濟政策の圓滑なる遂行を期することゝせり、本府に於ても之に順應すると共に更に朝鮮の實情に鑑み一層國民精神總動員運動及農村振興運動の徹底强化を圖り、事變に伴ひ所得の增加する者は勿論その他の者に對しても此の際出征將士の辛苦を偲ぶ銃後國民の覺悟による消費の節約並に生產並に所得の增加に努めしめ、金錢的國民貯蓄の增加獎勵を實行ふことに決定し特に國民精神總動員、經濟報國强調週間を契機として一大國民運動を起すに至れる付ては各府邑面諸奬勵の主旨を體し、貯蓄の普及徹底と之れが勵行方に關し特段の努力ありたし

支那の春蠶は約七割減少か
農林省での觀測

【東京電話】戰火に見舞はれ殆ど中絕に瀕した中支新政府治下の支那蠶糸業は本年春蠶期において どの程度の復活を示すかについて現地に調査官を派遣し實情を調査中であつたが、農林省では各係官の調査報告を綜合し大體次の如く觀測してゐる

支那蠶糸業に關しては正確な調査はないが、生繭にして平年收繭高一千二、三百萬貫と推定され、本年はその三分の一、即ち四百萬貫程度の收繭でないかと見られる、製糸工場數は維新政府治下において約百五十、設備釜數二萬五千に上るが、繭不足を移して本年は運轉釜數は精々三千釜程度に止まるであらう

綜合リンク制
日商に提案
大阪商議の貿易振興案

【大阪支局發】大阪商工會議所では、最に個人的求償制を弁すとする日本商工會議所の貿易改善協會案に絕對反對の態度を表明したが、十六日貿易部會役員會の聯合會を開催、右總會の代案につき協議の結果次の如き成案を得たので十八日の日商議員會に提出、大阪側貿易商の意見を强張した

一、貿易行政機關の一元化を圖る事

二、民間統制機關として

イ、輸出並に輸入の直接的統制に振興については原則として貿易組合に商品別輸出（又は輸入）組合が之れに當り、求償關係に對しては地域別輸入組合の統制を認むる事

ロ、統制と輸出組合と輸入組合の直接的連繫を必要とする商品については輸出入組合聯合會を組織する、又中間配給の統制は商業組合並に同業組合が之れに當る事

ハ、輸入原料の生產者に對する配給統制並に輸出製品の生產統制は工業組合がこれに當る事

ニ、以上の各種組合を糾合して輸出入、生產、配給、販賣の全統制を行ひ、輸入に對する綜合的リンク制を確立する事

ホ、右の綜合的リンク制を實行する中央綜合機關を組織し政府當局と緊密な連絡を保たしむる事

ヘ、物價調整としては

イ、政府は前記各組合の共同施設に對し十分な助成金を交付すること

ロ、各種組合の統制料その他の手數料を制限すること

ハ、輸入原料による製品及び一般輸入製品の國內消費の節約と國內一般の物價騰貴抑制を中央綜合機關によつて措置勵行せしむる事

民有林增殖で
卅日から本府で協議
保護助成策を中心として

時局下に於ける木材需給調節の一として總督府山林局では本年度から官有林の造成計畫を實行に移すことゝなつたが、到底官有林の增殖のみでは、その目的は達成し得ないので農林局でも相當思ひ切つた民有林增殖計畫を樹立することゝなり來る三十日から本府に於て開催の各道山林課長會議にも之を提案、研究する事となつた、而して民有林增殖計畫が如何なる點に中心が置かれるかは今後の研究に俟たねばならぬが、朝鮮の現狀から推せば左の如き方法が最も妥當と見られる

朝鮮の民有林は 總面積一千六十八萬二千八百二十八町步に及び、そのうち公有林九十二萬八千四百八十六町步、寺刹林十八萬五千四百四十七町步、私有林九百五十六萬八千八百九十五町步となつてゐるが、之が增殖計畫を樹立する場合は漸進的方策を執り

寺刹林 は勿論案を擴大强化して造林に努むる事たからしむると共に、私有林に對しては相當厚なる補助を與へて增殖を勵行せしむるが最善の方法であるが、就中公有林の增殖は國策を相手とする關係上、比較的容易に然も效果が擧るので、現在各道に於ける部分林を更に擴大强化し官行造林にまで延長實施する必要がある、即ち樹苗、勞銀を國費で支辨し、その後の保護を團體が行ひ、その結果によつて得た收穫物を一定の步合で分けるもので、その場合の

國費支出額 は大體一町步五十圓見當であるから、假に公有林のうち五十萬町步を二十ケ年計畫で增殖するとせば、一ケ年百二十五萬圓の豫算を編成すれば良いこととなるもので府邑、面、學校等は之によつて基本財產を獲得する事となり一石二鳥の案である

宅扱不成績

局線の宅扱貨物は小口貨物輸送上の施設として去る二月一日より實施されてゐるが、實績は一向芳しからず、大體初年度の成績豫想としては小口扱の約一割見込を見當としてゐたが、實績は此の目標の三割五分程度に過ぎず一般に周知徹底を要求されてゐる

金融系統問題で
當局意見纒らす
農村產業團體の統制

產業組合、金融組合、畜產組合を主とする農村產業團體の機構改革は大體の案が出來上り、財務、殖產兩局の見地も略々一致點に到達して居るが金融は金融組合と同聯合會の二段制とし他の共同販賣購買等の事業は殖產系と金融聯合會事業部との同じく二段制としたいとの意見が財務系統には有力であるに對し農林系統では殖產系を地方的に統制する機關を中間に設けたいとの意見を持つて居りこれに未決定の部分が殘されて居る、要するに事業部の安部を地方に設けるか、殖產業の邑面單位組合はもう少し大きた單位の組合を設けるか保留となつて居る、しかし根本精神では一致して居るからその爲めに所應が更に紛糾することはなく近く大綱は決定する模樣である

中支振興總裁
池田氏は望薄

【東京電話】先般首相官邸に於て北支中支の兩開發會社聯立委員會が［illegible］一國の觀念を明確にしたが、大體七月一日設立を目指して準備を急ぐ事となつた、しかして中支振興會社については近衞首相は池田成彬氏に同社總裁就任を希望し、過日來再三首相自ら同氏に對し懇請して居たが、同氏の總裁就任は不可能と見られて居り、政府としては極めて重要な人物を選任し同社總裁として更に運營に當らしめる方を考慮するのではないかと見られてゐるが、なほ一部には［illegible］氏の起用說も傳へられてゐる

英ボ氏の來朝使命
我が經濟力調査
時節から注目さる

【東京電話】最近滿洲に遣した英國貿易使節團長に依れば、さきに上海經由來朝せるイギリスのポール・パッチ氏の眞の使命なるものは經濟問題ではなくて、實に日本經濟力の再調査にあることが判明するに至つた

即ち、イギリスは今回の支那事變に對し當初、我が國の經濟力につき、これを輕く過小評價してゐた結果、その外交政策その他につき相當の見透し上の喰違ひを生じて居り、この點再檢討すべしとの意見が英本國政府內に擡頭し來り當面の對策としてさきに來朝せるポール・パッチ氏に同問題の再調査を命じたものであるなほポール・パッチ氏が英本國に如何なる報告を提出するや否やは今後に於ける英國の出方如何ともなるべく、またその報告內容如何は今後の英の出方如何に依つて判明すべしとなし關係當局では最も注目してゐる

川口製鐵處女配
一割二分に內定

日本高周波系の川口製鐵會社（資本金五十萬圓京城府川口町所在）は先月末決算を締切り本月末東京で定時株主總會を開くが、處女配一割二分を行ふことに內定した

滿鐵新株 立會廢止

【東京電話】東京取引所は滿鐵新株は二十四日より立會廢止に決定す。

値幕協定會議
六月一日開催

本年度の繭値幕協定は來る六月一日總督府第三、四會議室に於て各道及び製糸業者五十餘名出席の下に開催されることとなつたが繭價は各く流動として據測を許さず、昨年の三十六掛乃至三十八掛より或は惡いのではないかと云はれてゐるが、何れにせよ時局柄たびに讓步し合ひ協定成立に導かねばならぬと云はれてゐる

三陟の石室販賣
三井で引受けか

三陟開發會社の北坪里石灰窒素工場は工事順調に進行し、今秋十月完成し年產三萬トンの石灰窒素製造の運びとなつたが、この販賣權は何れが掌握するかによつて內鮮間の石灰窒素統制上、重大な波紋を展げる場合にあつて注目の的とされたもの、大體この程三井物產と提携することに話が成立した模樣である、三井は現在石灰窒素販賣組合の代表であるだけ同社の販賣權掌握によつても業界は波瀾を起さず同社製品の市販も圓滑に圓滿を發生しない狀況にある

京城商工聯の
新規事業決定
盛り澤山の行事

京城商工組合聯合會では十九日午後一時から幹部會を京城商工會議所に於て開催、

一、勤儉貯蓄報國に關する件

一、昭和十四年度事業に關する件

一、紫安會協議事項の件

を附議したが各項とも異議無く可決した、尙ほ勤儉貯蓄報國の件は既報の京城商議の趣旨に倣ひ中小商業者への自覺を促すこととなり昭和十四年度事業は

一、中元大賣出し

一、京城商品見本市

一、先進都市並に商業視察團

一、店員及び職工修養慰安會

一、能率增進、無駄排除獎勵

一、家庭工業獎勵會

一、店頭裝飾競技會

一、中小商業繁榮座談會

一、各組合强化事業助成

一、郡部工業視察團誘致

一、十年勤續店員職工表彰

事業等でその中能率增進、無駄排除に關する知識は府で實際的運動は京城商工會議所が主體となり、積極的に推進することとなつた

漁船の重油節約
本年はなほ積極化
五十二萬圓節約を目標に

鮮內に船籍を有する漁船五萬餘隻の中、過半數は動力船であるが、これ等動力船使用の重油は相當多量に達し、總督府では漁船燃料消費節約の目的で昨十二年度から各漁船の機關部改裝、主要漁港に重油貯藏用タンクの設置、漁群の合同操業等を實施したが、所期以上の好成績を擧げたので、本年度はなほ積極的に之れが實施促進を期すべく先づ本年中漁業用重油節約額は五十二萬圓を目標に、之れが普及徹底に努め、機關部の改善と優秀の漁船の普及による重油の消費節約と水揚高の增大に官民協力一路邁進することになつた

完璧を誇る
英國の油槽船隊

イギリスの石油生產額に、植民地と自治領とを合せても僅かに世界全產額の一%六と云ふ貧弱さである、他はすべて外國より運ばねばならぬがイギリスはどんな戰時對策をもつてゐるのであらうか

油槽船四五四隻

イギリスの產油者無を補ふものはその堂々たる油槽船隊である、昨年末イギリスの油槽船は本國だけで四百五十四隻、自治領を加へて三百九十四隻、二百八十八萬六千八百六十四トンに上り、アメリカを六千隻、三十一萬トン方引き離して世界第一位を占めてゐる、尙本年三月末の世界總噸中油槽船トン數は八十八萬五千百六十七トンで、その中イギリスは二八%を占め二十四萬四千六百五十七トンを建造してゐるからイギリス油槽船の優位は近く更に强化される

ファイナンシャル・タイムスによると一朝有事の際イギリスは直ちにノールウエーの油槽船を動員出來る手管が整つてゐると、つまりイギリスの油槽船隊の實力はノールウエーの分を加へ七百隻となる譯である

完璧の送油陣

四百五十四隻のイギリス油槽船隊は平均年六往復する、行先は蘭領西インド、イラク、イラン、メキシコ、ヴエネズエラ、ペルー等である、イギリス側から云はせると將來戰とスエズ運河、地中海とは不可分の關係にあるから、イギリスの原油及び精製油の主要輸入國が西半球に存在することは、油槽船にとりこの上ない好都合なことであるとしてゐる、即ちメキシコとイランとを比較すると油槽船の航程として前者の方が英本國に遙かに近く、メキシコ灣沿及びヴエネズエラとならイギリスの油槽船は年八乃至九往復出來るのである、而も他方スエズと地中海が封鎖されても、喜望峰迂回の航路を選べば、近東の石油輸送も確保出來る、要するに現在の油槽船に加へ建造中のもの及び外國よりの傭船を以てすれば、戰時中イギリスの石油對策は全しとされてゐる

財務局長談
鮮銀金買上 手數料引下げ

金地金買取手數料の引下に就て水田財務局長は談の形式で左の如く發表した

朝鮮銀行に於ては金地金の買上に際し之を政府への賣却に要する諸費用實費として從來總金の量目一瓦に付二錢を賣却者より支拂はしめて居つたのであるが今般之を一瓦四厘に引下げ五月二十一日より實施する事になつた、之は現下時局に鑑み［illegible］機會に朝鮮銀行に於ては顧客に多大のサービスを圖られんが爲更に大巾の引下げを行つたものである

生糸の青果取引所 神戸サ マルサ 神戸市花隈町六〇 神戸取引所ビル三階 佐相右一商店

朝取取引員 五 昭和證券 京城明治町 電話本一二一六

源 仁川 米朝 山本源作商店

源 山本源作商店 京城府明治町 代表本局五一九一番

株海に棹さすに羅針盤の御用意ありや 各種罫線入二田原商報御用命ください（無代進呈） 二田原商店 京城明治町

株式
下遊る
見透し難 新動意待ち

前場 徐州陷落の報を擧らされて逆に賣られ下寄となつて前日を打止めなるも［illegible］結局鐘紡一五三圓五、新東一四九圓六、大新八三圓五と安値引に氣勢不味に前場を終了

後場 兩持合となつて前場せる無氣力の小康を入れ寄附は新東一五一圓一と四高大新不中新東一五〇圓八と一圓三高と一齊强調に轉じたがあとはズリ安商狀となり不冴への商狀であつた

戰捷相場持越

徐州は愉りにも見事た大殲滅戰に完全にこれを取り去つた既に發揮しの事とは云へ新たなる感激の湧くのを［illegible］

明治町覺書

强氣の前途觀

賣人氣旺盛

郵船收益激減

需給關係樂觀

諸株一齊軟化

期米
閑散に小浮動

奧地買腰强硬

深押しはない

株式（廿日）朝取短期

大株長期

大株短期

東株長期

正米（廿日）

大阪期米

東京期米

各地期米

外米（廿日）

金銀塊（廿日）

各地正米市況

公社債賣物

京日御賣物價

一般商品

秋田株式現物店 京城府明治町二丁目 電話本局②5155 5156 5157 5159 5150 644 660

三和株式現物店 京城府明治町二丁目 電話本局②代表6101 6102 6103 6104 6105 3922

桑野健治商店 仁川府仲町三丁目

落穗

京城日報　朝刊
日本朝夕刊共十二頁

徐州會戰第二段階に入る
果敢な敗敵追撃戰
湖沼地帶に壓力を増大

【上海二十日同盟】徐州の外郭要害を攻略した北上軍〇〇部隊及南下軍の〇〇部隊は今早暁を期して一齊に行動をおこし、鋒先を轉じ果敢な敗敵の追撃戰に移つた、徐州と共に津浦線上の鬪ひに慘敗を喫した敵大集團は北、西、南の退却路線を悉く我鐵壁の包圍陣に押され、昨日朝來東南方に血路を打開敗走し始めた、津浦線以東、隴海線東段以南の鐵路は敗敵をもつて充滿され「慘憺たる行列は數十隊をなして絶望の淵を逃げて行く」一擧に徐州を攻略して振ひたつた我が優勢なる戰鬪力と作戰の優越は〇〇の敵を窮地に追込み、網にかゝつた支那兵を一兵ものがさじと安徽、江蘇の兩省にまたがる湖沼地帶に向つて包圍的壓力を徐々増大しつゝあり、斯くて二十日早朝來、南部戰線は局面一轉して殲滅せんとする敵軍隊の上に作戰の重點は注がれるに至り、徐州會戰は二十日を期して第二段階に入るに至つた

【徐州二十日同盟】十九日午前九時西南方より徐州に肉薄した北上軍先遣隊の西門入城と相前後して、南下〇〇部隊も徐州西北側の山岳陣地九里山一帶の堅陣を突破して同じく西門より徐州に入城相協力して大追撃となり、徐州を捨て潰走する東南方江蘇、安徽兩省境一帶地區に敗退しつゝある敵に對し徹底的打撃を加へんとしてゐる即ち〇〇部隊は一氣に徐州東側の敵を追つて南下猛追撃に移り北上南下兩部隊の協同作戰でこれら敗殘兵を各方面に包圍し津浦、隴海兩線間地區にじり〳〵と包圍圏を狹めつつ今や全く袋の鼠と化した敵の遁走軍に對し文字通り殲滅の大鐵鎚を企圖しつつある

九里山及び沛縣を占領

【北京二十日同盟】軍司令部午前十一時發表—隴西地區を南下中なりし我軍は昨十九日午後二時三十分遂に徐州西北方九里山の堅陣を突破攻略せり、また一部は同日夜同七時沛縣を占領せり

コインヘルト
コインVローフ
東洋調劑京城出張所

敵一萬五千を爆滅す

【〇〇二十日同盟】今朝我が飛行隊の田中、上田、前島、衣川、錦宮、神崎、竹田の各機〇〇〇機は朝靄を衝き徐州南方宿縣及び隴海線新安鎮南方の徐州上空に現はれ、撤退する敵大部隊に對し十數回に亘る反覆爆撃を行ひ一萬五千の敵を爆彈の餌食とした、他の一部は隴海線上の各軍事施設及び軍事列車を爆破し、ただ停車中の貨車十數輛を粉碎した

徐州南方を爆撃

【濟南二十日同盟】陸の荒鷲坂本部隊は十九日午前午後の二回に亘り徐州東南方十五キロの飛行場及び尖山附近を空襲、猛烈な高射砲、高射機關銃彈の中を冒して敵を見つけ次第機關銃掃射を行つたが、爆撃機では敵五千、馬匹一千、軍用車八百に大打撃を與へた、尖山附近において友軍一機は敵の機關部に敵の機銃彈を受けたが幸ひにも悠々徐州西方飛行場に無事着陸した、一方高射砲隊は徐州東南及び東北地區において頑強に抵抗する敵に猛撃を放行した

蘭封東方上空で
敵の十機を撃墜

【石家莊二十日同盟】二十日午前七時黃河渡河の我が〇〇部隊が隴海線蘭封東方地區を進撃中、突然その上空に敵機E十五型十機出現、これを知つて直ちに出動した我が空軍三機と地上部隊の頭上において壯絶なる空中戰を展開したが、我が勇猛果敢なる戰鬪に敵機は次々に翼を[illegible]火を吐き地上に墜落、全機撃墜の赫々たる戰果を收め凱歌を奏した、地上より目のあたりこの壯絶なる空中戰を見てゐた我が地上部隊は、今更らながら我が空軍の巧妙な戰鬪振りに感嘆し、地上より盛んに手をふり、銃をふり、これを讃へ、機上よりもハンカチを振つてこれに應じた

開封を急襲
二ケ列車を粉碎

【濟南廿日同盟】陸軍飛行隊〇〇機の一部は二十日午前開封飛行場を急襲、爆彈の雨を浴びせて停車中の二ケ列車を粉碎した

陸の荒鷲六萬の敵を爆撃

【〇〇基地二十日同盟】陸軍飛行隊前島、神崎、上田、各部隊の〇〇機は東陽に殺到して徐州南方山岳地帶上空に飛び徐州戰線より潰走し來つた敵六萬を大爆撃し戰果を擧げた

大運河渡河部隊
宿縣南方に進出

【双溝二十日同盟】徐州城附近より東南方に敗走の敵を一擧に捕捉殲滅すべく急進中の大運河渡河各部隊は、二十日午後二時早くも津浦線南段宿縣南方地區に進出更に猛進中である

殘敵を撃破
薛山に進出

【北京二十日同盟】大運河を渡河し隴海線を突破し急進中の我が軍は運河の錯雜せる地區を物ともせず、難道を續け、殘存の敵を驅逐二十日薛山（徐州東南方十キロ）附近の山中に進出、又快速部隊は津浦線南段の要衝宿縣の東北方十里内外の地點を急追中である

各部隊進撃

【北京二十日同盟】徐北南方大運河を渡河した〇〇部隊は二十日午前邳縣道路に沿ふて前進し、又大運河東方地區の部隊も續々包圍線を縮縮して前進した、即ち〇〇部隊は双溝の西南方約二十キロ孔家集に進出し、〇〇部隊と連絡しつつ村、黒肥地村[illegible]

閑院宮殿下
兩指揮官に御祝電

【東京電話】閑院參謀總長宮殿下には二十日午前寺内、畑兩最高指揮官宛左の御祝電を發せられた

御祝電

兩軍緊密且つ適切なる行動によつて未曾有の包圍作戰を敢行し敵に大打撃を與へその誇れる作戰根據徐州を占領したるを喜ぶ　忠勇なる麾下將兵の勞を慰むと共に、麾下將兵の深甚なる努力を多とし、今次戰鬪の輝かしき效果を一層甚大ならしめんことを祈る

伏見軍令部總長宮殿下
御祝電を發せらる

【東京電話】伏見軍令部總長宮殿下には徐州作戰の成功に關し、及川支那方面艦隊司令長官、寺内、畑兩軍司令官宛二十日御祝電を發せられた

徐州陷落の報に接し
南總督天機奉伺

二十日中樞院會議中徐州陷落の報に接した南總督は宮内大臣宛天機奉伺並に皇軍戰捷の祝電を謹みて發した、電文左の如し

交通の要衝にして蔣政權が全力を傾注せる徐州陷落の報に接し誠に慶祝の至りに堪へず　謹みて天機を伺ひ奉る　右執奏を乞ふ

同時に南總督は閑院參謀總長宮殿下及び伏見軍令部總長宮殿下御附武官宛次の如き祝電を發した

交通の要衝にして蔣政權が全力を傾倒せる徐州陷落の報に接す、之により今次聖戰の使命は一大成果を收めたるものとして中外に與ふる影響極めて甚大なり、これ偏に御稜威の致す處なりと雖も忠勇義烈なる皇軍將士の賜に外ならず、茲に衷心より慶祝の誠を表し奉る　右言上を乞ふ

なほ總督は徐州會戰に奮鬪した寺内及畑最高指揮官及び各部隊長に宛て感謝的祝電を發し、半島民の感謝と祝福の意を戰線の勇士に傳へた

敗走の敵十數萬に
捕捉殲滅を期す

【〇〇同盟】徐州附近に敗走集結した敵約十數萬は我が海陸空軍の前部隊と地上部隊の猛撃にたまりかね潰路を開いて二十日午後三時頃蕭縣南方の山岳地帶たる高古山、皇山、胡山、尖山、猿山、打鼓山などの山地に遁走せんと努むる形勢にあるので、〇〇部隊はこれを追撃して敵の退路を遮斷し又宿縣を發した部隊は西北方より、又北支南下隊は東方よりこれを包圍し、これ等の敵を捕捉殲滅せんとしてゐる

蘭封、開封附近に
敵兵力を集中
その數卅ケ師に達す

【北京二十日同盟】支那軍に從軍の外國通信員よりの情報によれば支那側は徐州敗戰の汚名を雪ぐべく隴海線蘭封、開封間に兵力を集中し、開封、蘭封附近一帶の平野は支那兵を以つて充滿され、その數は三十ケ師に達してゐると報じてゐる

敵機爆彈投下
我方に損害なし

【〇〇基地二十日同盟】二十日午後二時三十分頃敵機數機は〇〇上空を襲ひ爆彈十數個を投下したが、何れも畑中に落下して我が方に損害なく、敵機は地上砲火を浴びて周章狼狽遁走した

双溝を占據

【〇〇廿日同盟】我が空中偵察[illegible]

敵機の尾翼に喰下り
遂に墜落さす
蒙城上空に於いて

【〇〇基地二十日同盟】本日午前十時四十分頃敵機一機が蒙城上空に飛來し來つたのを發見した〇〇基地の金丸兵三軍曹は、逸早く〇〇基地を離陸し獅子の如く敵機に襲ひかかつた、驚いた敵機は高度を五百米に高め逃走したが追跡の金丸機は弾丸無用として敵機の尾翼に喰ひ下つて離れず、この頑強に敵機は高度を二百米に下げやがて五十米になり、午前十一時頃蒙城東方山中の部落にて十米に追ひ詰められ見る〳〵うちに森林中の部落に墜落、敵機は黒煙をあげて炎上してしまつたのを金丸機は見届けて歸還した、この敵機は新型カーチスホークで始めて江北戰線に姿を現はしたばかりのものである

中央軍退却

【上海十九日同盟】徐州に取り殘され内心ひや〳〵を持つ湯恩伯軍が共に我手に陷した事は徐州方面の蔣介石軍が南方に退却せんとする事を暴露し、我軍の調査によれば湯恩伯麾下の中央軍第八十五師第四師第二師第二十五師等は我が包圍線の完くたらざるうちに先立ち何れも退却したが、なほ隴海線上の敵は我軍の大追撃によりその命運は旦夕に迫つた

熊本宮崎兩縣下に
國籍不明の怪飛行機
何等人心に動搖なし

【熊本電話】二十日午前四時頃熊本縣下に國籍不明の飛行機一機現はれ約一時間にして太平洋上に飛び去つたが、右飛行機は熊本縣球磨郡四浦村、多良木村、黒肥地村附近並に宮崎縣高千穗附近に反戰ビラ多數が撒布せられてゐるを發見したので、縣特高課では直ちに縣警察部及び西部防衛司令部に報告と共にビラを押收した、目撃者の談によれば右飛行機は白色ダグラス機にして發見された赤いビラは「日本勞働者諸君に告ぐ」と題して反戰的アヂ文句を羅せる現物を目撃した者はないが、ビラの撒布された場所が右飛行機のコースと略々一致せること、並にビラが畑上に見られ、我が前線部隊の徐州攻略に湧き返へる現地方民は、見慣れた飛行機が撒布したものではないかと推定されて居る、なほ怪飛行機の正體については未だ的確には判明せず、撒布されたビラの内容も等しく國内撹亂戰術を一笑に付して何等人心に動搖はない

更に一段の緊張
徐州會戰大勝に方り
小磯軍司令官語る

徐州會戰大勝に當り小磯軍司令官は二十日午後九時左の通り談話を發表した

今次徐州會戰は古來の經驗を凌駕せんとして四十數萬の敵兵力を集結し大包圍作戰を實施した[illegible]

只前進あるのみ
畑最高指揮官語る

【徐州二十日同盟特派員發】[illegible]

豫定　通り徐州を攻略したことは分として責任の重荷が一つとれた感がある、しかし皇軍將士の一死奉公の念に築かれたものである、この勝利は心から感謝に堪へない、世界戰史に名を止めたタンネンベルヒローズの一大包圍戰も地域と戰果に於て數百里に及ぶ今回の徐州大會戰の比ではない

萬全　を期する用意と心をもつて一にした將兵の協力とをもつて始めてかくの如き大きな戰果が得られたのだ、そして又皇軍たるものゝ面目を遺憾なく發揮したことを得たが、徐州戰でも分る通りこの裝備は極めて弱く支那軍の如きは十數武器を持たぬものがある、徐州は得たが包圍戰は未だ終末を告げてゐない

我軍　に包まれた獲物は誰れがかりかと皆は思つてゐたがどうやらその餌食もなるらしいこやつを倒さねばならぬまだ勝利酔ひは早い、我々は次の戰ひに進まねばならぬ、ホッケ・ステップ・ジャンプのホップ・ステップは徐州戰だが、ジャンプは漢口か重慶か、或は西安か、何處に倒れても敵の游撃戰を擊破する[illegible]重ねて言ふが今次徐州戰は只前進あるのみだ

したなに止まらず、本作戰を發案ならしむる爲、全軍を動員して各方面に於て東部作戰を試みた今次支那事變最大の會戰である

之に　對し皇軍は極めて劣少なる兵力を以て南北兩方面より分擊合擊、良く戰鬪の妙を發揮して外線作戰の陷り易き弊害を見事に排除し、鼎戰以來僅に三旬、頑敵を撃滅して陣陣を屠り皇軍の威武を中外に宣揚した、是れ固より大御稜威の然らしむる所、又

以て　皇軍の統帥指揮の卓越、團隊の精到、第一線將兵の不眠不休、忠勇報國の赤誠に基く奮鬪力闘と、銃後國民の熱烈なる後援の賜にして、誠に感謝感激に堪へざると共に、不幸戰陣に斃れ又は鋒鏑に傷きたる幾多將兵に對しては滿腔の敬意と同情の念禁ずる能はざるものがある

抑々　本會戰は、其規模に於て奉天會戰を凌ぎ、政戰兩略上重大なる意義を有することに於て南京攻略に劣るものではない、即ち政府の精鋭を粉碎して抗日氣を困難ならしめ、以て國民政府の運命を愈々窮境せしむるに至つたことは勿論北支、中支を地理的に接續せしめて帝國の國策たる兩政權の完全なる提携を促進した ると同時に、隴海、津浦の兩線を確保して皇軍の戰略的運用を便にし、政戰兩略の一致を實現し得たることは正に慶賀に堪へざる所である

然れ　ども之を以て事變作戰の終局を見たりと爲すは大なる早計にして、今次聖戰の目的を達するには國家總動員の實行を要す...國民は更に一段の緊張を以て國力戰中樂力の増強に努め、最後的勝利を獲得せんとする覺悟とを必要とせねばならぬ、否に徐州會戰の大勝にかゝり一層所期の目的を達成して大方の幸福に資する次第である

時代の先驅となつて
指導を期待
尹徳榮子の大提學決定に就て
きのふ　南總督は語る

中樞院會議の劈頭に於て總督は斯く語る

廿日　中樞院會議の劈頭に於て總督の訓示した、その内容は既報の通り内鮮一體、時局對策を強調し、半島の將來の方向を示すべきものがあつた、儒林の使命は益々[illegible]ものが今日の日本である

この　意味で時局下に於て儒林が率先して働かねばならぬのに何等の仕事もせぬことは誠に遺憾である、本府としても對策を講じてゐるが指導者にその人を得ることが大切である

その　意味で同氏は大日本帝國をなした、儒林は今日の時局を認識し皇國臣民としての信念の上に一層堅固な信念を有せしめなければならぬ、今回尹德榮子爵を大提學に任命した、同氏の學識人格に鑑み儒林の上に大任を果し一段の活氣を帶び、時代の先驅となつて指導されることを期待してゐる

尹德榮　子爵を大提學に任命した

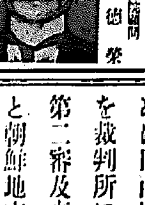

本府辭令（廿日付）

中樞院顧問　尹德榮
經學院大提學ヲ命ス
明倫學院總裁ヲ命ス

任本府事務官（七等）　本府事務官　小島一郎

身分保障令
官吏制度の改革及び
閣議で大體討議終る

【東京電話】官吏制度改革は二十日の定例閣議において附屬官吏身分保障令を議題として慎重審議を重ね大體の討議を終つたが、高等試驗問題については法制局案通り決定次いで身分保障令問題について審議の結果官吏懲戒の點に於て取り上げる官吏を休職する場合、分限委員會の議を經ずして年齡五十歳に達したものは休職を命ずることを得るとの第十一條第三項を問題とし、各自の意見があつたが、それは勅任文官任用範圍擴大と共に更に次回より審議を行ふことゝなつた

岩淵を經て午後四時廿八分京城驛發急行列車で南京へ直行した

京城府會常任委員會　京城府會常任委員會は廿日午後二時から委員會室で十三年度事業計畫を行ひ引續き施工中の各種工事の狀況を視察

人

◇足立朝鮮林業會社專務　滿州國北滿へ出張中二十日歸城

松岡總裁

東上中の松岡滿鐵總裁は二十日午後一時關釜聯絡船で[illegible]

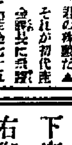

東西南北

明治五年生大阪で、高等官五等、年齡三十三歲の若さで本府事務官として大野學務課長の下についで官界に入り二十年の年月を經て...

謹啓　各位益々御多祥之段奉慶賀候
陳者先般株式會社帝國地方行政學會朝鮮本部（弊社）を離脱せられたる酒井與三吉氏は弊社と不正に競業せんが爲めに新に株式會社朝鮮地方行政學會を設立し出版及印刷營業を開始せられたるを以て弊社は斷乎商法第二十條に依り株式會社朝鮮地方行政學會に對し印刷及出版營業の爲めに同商號の使用禁止請求訴訟を裁判所に提起したる處第一審第二審及高等法院を通じて弊社と朝鮮地方行政學會とは類似商號なりとの理由を以て印刷營業の爲めに朝鮮地方行政學會なる商號を使用すべからずとの判決あり遂ひに弊社の勝訴に確定致し候
尚出版營業の爲めに朝鮮地方行政學會なる商號を使用すべからずとする請求訴訟も亦第一審及第二審共に弊社の勝訴となり目下高等法院に繫屬中に御座候處今回酒井與三吉氏は突如株式會社朝鮮地方行政學會なる商號を朝鮮圖書出版株式會社と改稱せられたるを以て茲に全く弊社は從來の如き類似商號に依りて煩はされる虞之なきに至り自然之れに依りて御得意様各位の御煩鎖御迷惑も解消することと相成り候を機とし今後弊社は益々本來の使命に邁進し必ず御期待に添ふべく奮鬪可仕候間御諒承被下度御願申上候
右御挨拶申上度如斯御座候　敬具
昭和十三年五月
京城府太平通二丁目
株式會社帝國地方行政學會朝鮮本部
取締役社長　大谷仁兵衛

社説

内鮮一體の深化

形式外觀は末の問題

第十九回中樞院會議の劈頭に於ける南總督の訓示は、最も公正、我等國民大衆として首肯し、以て心肝に銘ずるところがなければならぬ。その言々句々悉くこれを咀嚼消化して、之を我等の血となし肉とせねばならぬのであるが、こゝに特に吾人が再言三嘆すべきことは、次の一節である。「内鮮の間未だ差別的事相の存することは一言にして止まらぬ、而ふに之等は時の勢にして、共に解決を見るべきものでありますが、其の「將する途」の速かに到來すべき先決的要件となるものは、精神的に融合するのであります。即ち假令内鮮の間に外見上言語、風俗、習慣等幾多の差異を存するとするも、兩國民としての觀念、信念に於て一體たる所なきに至らんが、此の目的を目指して内鮮一體の成就と見るべきでありまして形式、外觀の如きは末であると申さねばなりませぬ」内鮮一體といふことに關して、これほどはつきりと明示されたことは未だ曾てその例を見ざるところであつて、吾人は深くこれを味はねばならぬところである。而して此の言明に次いで、總督が半島に於ける一般民衆の間に近次擡頭しつゝある國民意識の昂揚を見つゝある事實を認めて、更に「將來斯樣な一部の人々に於ては暫く風の吹き過ぐるに任せて、私かに他日を期するが如き表面態度を持する者も絶無と申難い」一般の深化につきて所信を披瀝されたことは、事變以來の……

……一般と言はれたるは實に頂門の一針と言はねばならぬ。而して中島人心の上に大なる機會を有する國家方面の信仰の日本化運動乃至皇國運動が着々たる進捗をみたことは、畜に顧みの警告を促したものであるばかりでなく、此種信仰乃至宗教の無感覺者に對する大なる警告と云ふべきであると、總督が斯の如くはつきり上に一大光芒を放つの事實に興に入天を抜かしめ、統治史の上に……國の至情と銃後の發送とが、半島同胞によつて示されたる愛國の至情と……の大なる感動と感謝とを。之等内鮮有志感激者によりて消さるゝことを期しとせざるための警告であると見るのである。我等は宜しく總督の訓示の本旨を體得して、内鮮一體の深化に向つて邁進し努力し邁進しなければならぬ。

英、徐州陷落後に 和平斡旋の意圖

事態の打開にカー大使來朝

輕々の信は蹉跌招來

【東京特電】徐州陷落後の新事態に對處すべき英國の外交態度は各方面から注目され、就中カー駐支大使の來朝說並にトラウトマン獨駐支大使の來朝說については多大の關心が拂はれてゐるが、右につき外交消息通の間では左の如き見方が有力に行はれてゐる。即ち

一、英國が中、南支に於ける對支權益保全のため、本質的に反日的立場に立つことは云ふまでもなく、特に英國側が長期戰に伴ふ日本側の國力につき悲觀的見解を有してゐることも事實なので、かゝる觀測を取る英國が和平斡旋の勞を執つても、その目的的條件は飽くまで支那側に有利に、日本側に不利な内容を持つことは論理的必然性を持つてゐる、從つて徐州陷落後英國が如何に對日的態度を弄してもこれを全部的に信頼することは大なる誤謬を來すであらう

一、最近英國が極東事態打開のため外交工作に乘出した理由は、前述の如き英國の野望から、特に英米佛民主々義國の協調の實現の支持、乃至破綻が加へられることは云ふまでもなく、このことは又同時に英國がこれによつて九ヶ國條約を今事變に適用せんとする意圖を打消すものでない

一、これ等の見地から英國側の徐州陷落後に於ける外交的出方は嚴重に監視する要があると共に、輕々に之を信用することは東亞新秩序の和平のために大なる蹉跌を來す結果を招來するであらう（寫眞はカー英駐支大使）

時局の趨嚮を洞察し 統治に貢獻を希望

中樞院會議に於ける大野議長挨拶要旨

中樞院會議は二十日午前八時半から本府第一會議室で開催されたが大野議長は左の如き挨拶をなした

茲に第十九回の中樞院會議を開催し、各位の會同を煩し其の意見を聽取するの機會を得ましたことは私の欣幸とする處であります

朝鮮施政の大綱及時局に對處するの方途に就きましては、只今總督の御訓示に依りまして各位の了得せられましたことと存じますが、之等の實績擧揚は特に朝野に信望厚く、指導的地位に在らるる各位の積極的御協力に依り國民總後の赤誠を統合するにあること頗る大なるものがあるのであります

昨夏北支事變勃發以來各位は中央及地方に於ける朝鮮人を代表として又見ゆる機會に時局の認識並に國民の精神を喚起するに努められ思想上の時局對策に關し深甚なる努力を傾倒せられ、殊に本府の計畫に基く時局諸般施設の實施に當りましては、自ら各地を巡廻し之が實質に稀なる成果を擧げられたのであります。而して民衆の間に於ける時局認識の浸透に伴ひ、我が半島に在りては擧つて軍事援護に非常なる活動を續けられ、出征軍人の遺家族の慰問、恤兵金品醵出、國防獻金を擧げて内鮮一體の實を擧げ來りましたことは、國民として當然の事とは申し乍ら深く感激なきを得ざる所であります。本府に於きましても軍事扶助法に依る扶助を始め、軍事援護其の他の團體と協力して軍人の施設を講ずるの外、本年度より陸軍特別志願兵制度を實施し……のであります

事變 の前途は尚容易に逆睹を許さざる情勢でありまして、國民の新なる覺悟と持久力の培養とを必要と致すのであります此の時局推移の再認識を民衆……

今回 新聞にありまして時局の重大性に鑑み、各位は宜しく時局の推移を洞察し、意見を開陳して統治に貢獻せられんことを希望するものであります。……昭和十三年五月二十日 中樞院議長 大野緑一郎

徐州戰勝の意義と その後に來るもの（上）

朝鮮銀行調査課 川合彰武

徐州 は余氣なきまでに陷落した。之が世界的な大會戰の結果であらうとは誰人も信じられない位だ。勿論これは、御稜威の然らしむる所と忠勇無雙な皇軍將兵の賜であらう。吾々は感激と感謝とを以て、此の戰勝を祝ふべきであるが『大會戰』の意義が殲滅戰に於けるそれとは異ることに注意し、徒に戰勝に陶醉したり、又祝賀行事を大げさに行ふは愼むに足ると思ふ

近代の戰爭原理は殲滅速決にあるが、日支事變は殲滅戰の消耗戰化、所謂長期戰化でもあるのである。從つて徐州の大會戰が曾て日露戰役に於ける奉天戰の如く、戰爭を決し、事變を解決に導く要因を爲さず、現在に於ては戰略上の重要地點を占領したに過ぎないと理解し、究極の目的達成まで斷じて安心してはならないは素よりである

即ち徐州の戰勝は所謂蔣介石ライン一角が崩壞したと云ふ軍事的意義を評價するに止め、事變を收束せしむる上に於ては、一里塚に過ぎないと認識し、銃後國民は勝つて兜の緒を緊める覺悟がなくてはならぬ

周知 の通り徐州は所謂南北支那の咽喉を扼する地理的地位にあり、内戰に於ては常に爭奪の目標となつて其の戰略的價値は……者は四年前徐州附近に於て兵力の移動狀況を目撃し、その鐵道の價値を深く味はつたものだ。此の徐州を我軍が完全に掌握したとは、津浦線南北兩段の連絡及隴海線の成功と相俟つて、大陸に於て北支及中支一帶から蔣介石政權の勢力を驅逐したことを意味する

然し戰略のことは判らないが、戰闘的敗殘兵も少からざると想せられるを以て、一夜にして平和境が出現したとは何人も思ふまい。況や從來蔣介石の遣り方は上海戰を例とし多くの場合は軍事を表面に立て中央は蔣介石を直で退出し作戰を探つて居り……

徐州 會戰の決勝を契機として今後如何なる事態が發生するか、又どの方面に作戰中心が移るかは軍事的機密に屬し吾々の揣摩を許さない所であるが、一般に……

……支那側に於ける戰爭の能力を見ると、……

中支 の政府たる維新政府は北支の臨時政府に比し、若干勢力が劣るを免れなかつた。之は中支民衆が徐州方面に於ける蔣介石軍隊の戰爭を信じ、維新政府に對する信賴が完全ならざると、浙江財閥等の有力者が未だ新政權に参加せず、列國は蔣介石政權に未だ執着して之を認めて居る事實に由る……

徐州 會戰の決勝を契機として……

北支の天地が完全に新政權より支配し新政府の政治的強化した實質に徵するに、列國の態度は、英國を先頭とする列國の對支政策に轉換を餘儀なくさせるものと思はれる。即ち此の傾向は既に列國が方針に反映することは云ふまでもない……（續く）

滿洲見本市 京畿道派遣

本府及各道聯合會主催……

ゴム再生會社

鮮内同業者で計畫

ゴム原料の輸入は既知の通りの新制限を受くるに至つたので、朝鮮に於ては將來的ゴムの再生は極めて急務となつた。時局下に於ける原料の確保は重要であり、鮮内ゴム工業の見地から朝鮮ゴム工業聯盟では之が再生する計畫をたて、各社の製造額に應じて出資金を醵出して、ゴム再生會社を設立すべく目下準備をすゝめてゐる

燐肥の供給は半減の豫想

原料燐礦石の輸入關係から過燐酸の供給は、本肥料年度に於ては豫想以上に制限されたが、明年度に於ても全く半減以下に抑制さるべきを豫想し、鮮内供給力は十萬トン前後に減少するのではないかと憂慮されてゐる、右につき日產化學の田瀬肥料部長は語る

……燐礦石の輸入が制限されてゐる、……肥料の供給半減は斯くの如く……としては例へば黃海、平南を中心とする一帶のやうに燐酸を……であると思ふ

夕刊後の市況

下げ止り同調

早くも高唸は一服となり銘柄は持合を示したが……い出合であつた

◇……大阪短期……

大新	八二〇五	一高
新東	一四九〇三	不變
鐘紡	一五三〇〇	不變
滿業	八二〇五	一安

志願兵第一次 詮衡試驗日割

來月三日から

陸軍兵志願者訓練所入所志願者第一次試驗は十二日から始まり、……五日までの間に於て各道で施行される……

……第一次試驗の結果は……第二次試驗は……

國士館勝つ

對全京城柔道戰

東京國士館柔道部選手十一名は……京城柔道聯盟……

田頭（四段）	○	中石（同）
同	―×―	兒山（二段）
鄭水（同）	○	金谷
大川（同）	○	同
秋山（同）		同
木多（同）	○	同
渡邊（同）	―×―	同
五十嵐（同）		同
森木（同）		同

移入甘藷苗に黑斑病を發見

直ちに逆送手續き

釜山植物檢査所では數日前中北支及び全北へ向けた千葉、神奈川兩縣移出の甘藷苗三萬三千五百本を檢査したところ、黑斑病に罹つてゐることが判明したので、直ちに逆送の手續を取つた。……

六月號 主婦之友 詳細は第六頁を御覧下さい

本店 京城府南大門通一丁目十四番地
株式會社 漢城銀行 頭取 林茂樹
支店 京城府鍾路……

躍進工業界へ送る巨彈
改訂 工業簿記提要
商學博士 吉田良三著
菊判三七〇頁 價二、五〇 送、二二
最新刊 戰時體制下の我國經濟界に於いて今やあらゆる國家の機構は生產の增進を目指して動員せられ統制されるに至つた。經營の統制管理は計算制度を手段としてのみ正しく行はれ又合理的に遂行し得ることは云ふ迄もない。かゝる狀勢下に於て工業簿記の重要性は加速度的に增加し工業會計の研究が理論實踐共に益々旺盛となつた。本書はこの躍進的趨勢に順應して前著を全篇に亘つて書き改め、理論と實際を渾然一致させてゐる。新項目の追補極めて多くその分量を舊版に比すれば優に倍加してゐる。工業會社、工場實務家は勿論學生必備の書！
新刊 東京市神田區駿河台下 振替口座東京一三五番 同文館

東京商工會議所編
萬人必讀の名著
東亞經濟問題
◇四六判密布製◇正價金壹圓八拾錢◇送料十八錢◇
目次 ◇列強の極東政策 ◇イギリスとその問題 ◇英領印度に就て ◇蘭印と日蘭關係 ◇南洋政策と其の國際的影響 ◇ソ聯邦事情 ◇太平洋問題の一考察 ◇支那國民經濟の新動向 ◇最近金融界の諸問題 ◇人口と資本 ◇國際間の經濟的對立 ◇協調管理に就て ◇物價國策と國民生活 ◇戰時體制に於ける統制經濟

財界時事問題
小穴毅著 ◇四六判密布製◇正價金壹圓八拾錢◇送料二十七錢◇
我國現下の經濟事情は……

獨逸國防經濟論
……
發兌 東京・神田・小川町ビル 振替東京三二九一九番 森山書店

他の半量で濟む
朝鮮みやげにツルテュク喜ばれる
昭和の常識 旅行に使つてよくおちる
日本語の時間
仁丹の半煉歯磨

御由産の舞奉仕に──
シッカロール
和光堂

ガクコウデ ツツウ、センセイノ下サツタ ノーシン

入院隨意 院長 醫學博士 今村 病院

おみやげ第一 信用第一 池田の甘栗

高級萬年筆 パイロット
國を擧げて非常時！ いざ共に銃後の經濟 これぞ耐久三十餘年
¥2.00以上 透明軸 ¥3.00以上

止血
トロムボゲン「ラジ」
豚副腎製 出血抑制ホルモン劑
血液凝固促進性ホルモン劑にして効果確實又は粘膜を刺戟する等の副作用なく殊に内服劑は用法簡易の故に賴る賞用されてゐる
喀血 胃腸出血 痔出血 外傷出血 其他各科
「喀血の治療法」進呈
株式會社 藤澤友吉商店 大阪市東區道修町 東京日本橋區本町

歯磨 スモカ
タバコのみの
他人の歯ア見て吾が歯ア磨け！
大阪市北區 株式會社 寿毛加社

尼崎汽船出帆
阿波共同汽船出帆
高杉商店回漕部
野口商會

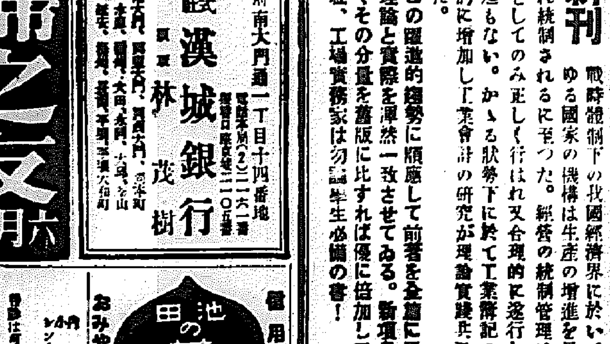

大學野球リーグ前記
【東京支社發】

早大の打線 法政は如何に防ぐ
早法戰 廿一日 廿二日

早大 吳選手

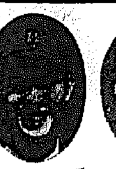
法政 赤根谷投手

加藤）の三壘ゴロが吳のミツトに收まつて、早明二回戰早稻田の勝利を告げるサイレンが神宮球場一杯に鳴り響くと近藤投手は眼鏡を外して淚を拭つた、勝利に感激した淚であつたらうか、それもあつたであらう、だが勝者は敗者の敢鬪に感謝する感激の淚であつたとみる、第一戰五點第二戰四點に明治必死の猛攻を阻んだ近藤の完投は勿論賞讚すべきではあらうが、早稻田の勝利は正しく彼等の打棒の冴えであつた第一戰の六安打は數において明治の十三に劣るともチャンス至るとみるや、臆せず打込んだ底力の打擊は現リーグ投手中矢面に立ち得る者を見出すに苦しむ强さであつた。第二戰に至つては、好調とはいへぬまでも、さして不調とも思へなかつた淸水から劈頭三安打を驟ひ早く四回中ばにはこれを攻略し、代つた兒玉にけ六安打を浴せてゐる、しかも明治に逆轉した早稻田は勢ひを驅つて優勝への大道を驀進するのだ、この恐るべき打力早稻田をむかへんとする法政の投手陣に信賴するに足るはわづかに赤根谷一人のみといふ狀態だ

明治）に勝つための早稻田は、淸水、兒玉の二投手を攻め落さねばならなかつたのだが、法政に勝つための早稻田は、唯一人の赤根谷を攻めれば、ことは足りるのだ。有體があるといふかもしれぬが有體が如何に鬼神の勇を揮ふとも猛打早稻田の前には手もなく兜を脫がざるを得まい、しからば赤根谷が早稻田の打棒を抑えて最少限の得點に止め得られるだらうか。一昨秋、赤根谷が法政のプレートにはじめて現はれた當早稻田は彼の剛速球に完全に牛耳られての第一戰を失つたことがあつた、當時の赤根谷には外角を衝いてストライクになる球と同じコースからシユートしてボールになる球に、角度の鋭いインドロを以つてリーグ戰に濶歩してゐたものであつたが今季の彼は、スピードは失はれ、曲球は視く殺されてゐるのは依然たる物的の弱さだけ。今季の赤根谷を押して「巧味に轉向」したといふものもあるが、それけ已むを得ざるに出でた『轉向』である。あの程度のいはゆる巧味では押しかへる村瀨、三好、永田、高須の好打、吳、南村、小楠の强打を防ぐ術はない

投手）力が敵の攻擊を阻止出來ないとすれば法政の勝つ途は、近藤、松井、石黑の早大投手陣を叩き潰す以外にはない

新明戰における近藤の出來は、打込み得ないほどのものではなく、むしろ明治の拙劣な打法に救はれたといつた方が適當して居り特に投手が惡條件におかれた國、塚數を顧へんとして投げる南手投手のストライクの悉くを明治打者が見逃したのが近藤をして二回連投を成就せしめたといつてよい、しかし現在の近藤には、明治を連破したとひ大きな自信をつけてゐる立敎に一擧七點を與へられた近藤と同日に論ずることは出來ない。松井には、投手たらんとする熱意が缺けてゐるかの如く見える。石黑の起用は第二回戰において與へられる、法政の打力は、早稻田投手陣を相當に打つであらうことは豫想に難くない、しかし法政が早大投手を打込む以上に、早大の打力は法政投手陣を叩き潰すだらう。その上、法政には明治ほどの守備がない、また技術にも不足してゐる。早稻田は法政に三、四點を與へるであらうが、それ以上の點を入れるであらうと思はれる、法政が一勝でも獲るためには、赤根谷が稀有の好投を示した時のみ有り得る

氣易い勝負 慶應の奮起を望む
慶立戰 廿一日 廿二日

慶應 中田投手

立敎 西郷投手

明治には二敗したとはいへ、早稻田には一勝一敗タイの勝負を挑み、法政とは一勝一引分の立敎、明治には二敗、法政とは一勝一敗、帝大に漸く二勝を得た慶應いづれが勝つにしても覇權獲得の望みはないだけに氣易く戰へるだらう

シー）ズン前に强いと評判されてゐた慶應が何故選り早くも覇權から逸さかねばならなかつたのだらうか、投手陣の弱體が禍ひ—七鬼の弱投といへるだらう、高木、高塚は元來素質に乏しくこれを待みとするにはあまりに非力であることは最初から分つてゐるとしても、中田に何故全軍の負託に應へるだけの精神力がないのだらうか、毅然の度を誤らず打者の打ち氣を外して投げる中田の投球術には遊の溢れるものがあるが、彼には九回を投げ了はせる氣魄を缺いてゐる。敗打を帝大を相手として前半にノック、アウトの憂目に遭はされるに至つては、毎日如何なる練習を行つてゐるのかさへも疑はれる、このピッチングスタッフでは全軍の奮氣を昂揚させる術もない

これ）と反對に立敎投手陣は西郷の調子に狂ひなくば、先づ安泰だ、明治の强引打力を抑へ切れなかつた石田ではあるが、不調といへぬ投球であつた、打力の兩軍は、立敎に有村、北原、滿原あれば、慶應に田がある、內野守備には慶應の二壘に適任者なければ立敎には抽木の遊擊に不安がある外野は慶應に河瀨の好守があれば、立敎には田部の打力がモノをいふ投手力を除いた兩軍の力量には火した懸隔を見出せない、一回戰第一投手、西郷、中田の對立となるは必定として、調子で投げる西郷が今季は好調の波に乘つてゐるから慶應の打力では容易に打込めまい、立敎とても、共通の弱點たる低目を中田に巧みに衝いて來られたら大量得點は至難だ、打力のない兩軍のことゝて勢ひ試合は消極戰になるが、中田には九回の中一回は必ず崩れが來ることを立敎が追込めば勝ち、中田が帝大戰の時の調子ならば敗戰から崩れてゐるのだから問題けない、中田が崩れたら慶應には掛け換の投手がないのだから全軍總崩れ、その點立敎は西郷の調子が惡いと見れば躊躇なく石田を救援に繰出せるだけ有利なわけだ

二回）戰も慶應は中田だらう高木、高塚の球質ではコツ／＼當てゝ出る立敎の打法には不向きだ。二回戰後に大切な早慶戰を控へてゐるのだから、この邊で中田の調子を取り戾しておく必要があらう

慶應は一勝を得られるだらうし、ツカ／＼すると慶應の連敗といふ事も起らぬことになるかもしれぬ、「天下の早慶戰」を目の前にしてゐるのだから慶應の奮起一番些の花つた試合を見せて貰へぬだらうか

滿洲國籠球軍 京城で一戰

大日本籠球協會朝鮮支部では滿洲國籠球軍を招聘して左記日程によりリーグ、延禧兩チームと京城ＹＭＣＡ屋外コートに於て對抗戰を擧行するが會員券は一般三十錢、學生二十錢である（雨天の際は屋內コート）

▲廿五日午後五時半…對普成專
▲廿六日午後五時半…對延專

ドイツへ 正式招待狀

早慶兩校宛の聯盟役員發表といふ陸上競技界の事件を前に日本陸上競技聯盟は十七日午後六時から陸聯事務所で常務理事會を開催、明石理事長、下村、小瀨總務理事以下金栗女子、得能各幹部、三瀦、岡部、淺野全三野門委員長並に監督提出中の小山理事も出席、今秋擧行豫定の日獨對抗陸上並に早慶問題につき協議を行つたこの結果日獨競技に關しては十八日陸聯からドイツ陸聯會長フオン・ハルト氏宛左記要綱による正式招待狀を發することに決定、早慶問題については眞相判明せぬためこれも情報交換を行つた上來る廿二日大阪で開催される陸聯關西指導委員會に小瀨理事を出席させその眞相を說明させることに決定したとのみ發表した、發表されたドイツへの打電要綱次の如し

一、選手一名、選手十四名
一、航路は日本船によるスエズ經由
一、競技會は十一月五日六日兩日東京に於ける對抗戰を第一戰に國內四ヶ所に於て開催
一、種目並に來征選手に關してはベルリン高橋次郎氏を通じて折衝すること

全鮮大學、高專 野球大會 廿一日より開く

京城運動協會の決定も新に第二回全鮮大學高專野球大會は廿一日午前九時半新堂町京城グラウンドで入場式を擧行、引續き次のスケデュールで試合を行ふことになつた

五月廿一日（A）大邱醫科—京城商專（午前十時）（B）京城醫專—京城高工（午後一時）（C）延禧專門—京城高商（午後四時）—京城グラウンド—五月廿八日（D）水原高農—京城帝大（午前十時）（E）京城法專—京城藥專（午後一時）（F）京城帝大—大邱醫專（午後四時）—龍山グラウンド—五月廿九日（A）の勝者—（B）の勝者（午前十時）（C）の勝者—（D）の勝者（午後一時）（E）の勝者—（F）の勝者（午後四時）—龍山グラウンド—五月卅一日（AB）の勝者—（CD）の勝者（午後四時）—龍山グラウンド—六月二日決勝戰—京城グラウンド

プール開き 京城運動場

京城運動場水泳場開きは廿日午後三時半から府廳吏員村原水泳場監理部長、其他關係者五十名出場の下に嚴かな修祓式に依り擧行された、始泳は森原理事長、龍中選手の百米自由形、商工、高商、齒科、醫專の選手の百米平泳にて四時半式を閉ぢた

對抗武道大會 京畿道各署

京畿道警察部主催、大日本武德會京畿道支部後援、第十五回京畿道武道大會は廿一、廿二日兩日警察官講習所道場で擧行される、廿一日は午後零時から武德祭に次いで個人試合、二段以上の高點試合が行はれ廿二日は午前九時から各署對抗試合が擧行される

銀行團軟式野球

京城銀行團春季軟式野球優勝大會府銀對商銀戰は、十九日午後五時二十分から奬忠壇球場で球審宮野、壘審大平、江川三氏審判の下に府銀先攻で開始、三Ａ二で商銀勝つ閉戰六時五十五分

府銀 0002000 2
商銀 000102A 3A

けふのスポーツ

（野球）…▲京城實業野球リーグ殖銀對鐵道（午後一時）▲府廳對京電（午後四時）—龍山球場
▲大學專門學校野球第一日城大豫科對醫專（午前十時）京醫專對高工（午後一時）延禧專對高商（午後四時）—京城球場
（拳鬪）…全朝鮮對全北島選（午後三時半）—京城運動場
（陸上）…第二回遞信對鐵道（午後一時半）—京城運動場
（蹴球）…商專對醫專（午後五時）—大邱運動場

初夏の纛島へ！

五月二十二日の日曜日

ゆき 當日午前九時半往十里驛前廣場に集合、同十時半ごろ纛島水源地に赴く水源地見學、東安お辨當ご持參、茶の用意あり—京城府衛生課長と水源地駐在谷口技師のお話があります—午後一時水原地回遊、同二時ごろ纛島遊園地到着、解散、自由行動

結核豫防 健康增進 **アルコウ會**

かへり 遊園地前から軌道車に乘つて約三十分で東大門驛に着きます

會費 不要、（乘物賃は自辨）京城府から印刷物の寄贈があります

申込 準備の都合あり、（ハガキで（一枚何人でもよろしい）本社事業部へ早くお申込み下さい

主催 京城府・京城日報社　後援 京畿道

婦人公論 六月號

本號特價六十錢　東京丸ビル五階　中央公論社發行

また大反響を起した素晴らしい六月號!!

本日發賣

廢物更生讀本

素晴らしい大特輯

對談會 父と子について 志賀直哉・里見弴
いまだ嘗て座談會などに出席されたことのない現代日本最高の文豪志賀氏が晩春の一刻里見氏と烈々の氣搏に頰を紅潮させて語られる時代の鬪心〃父と子〃の問題。自らの生ひ立ちを顧み、父の感情と子の感情を分析し思想と生活を語り、教育を批判し、如何に時代を生くべきかに說き進まれる、稀にみる豪華大座談會。これこそ全文化人、智識人の熟讀を願ふものです。

父と子との問題 東京帝大教授 蠟山政道
百萬圓の婿を探す父
父と息子との對話 法政大學教授 林達夫
十人の子を育てあげた父に 千田是也

女一人 島木健作
女一人の生活に果して幸福がありうるか火の如くこの問題ととりくんだ島木氏の力作を見よ！

女一人の生活
◇白い壁との對話…嵯峨ゆき　◇夢を追うて…平田ふみ
◇感情の世界…北郷國子　◇窓に映る影…田上いく
★ルイ・パスツールの重壓の生涯…林髞
★五色旗の表情（新生支那のその後）…高木健夫

☆大陸詩集…室生犀星
☆幸福について…谷川徹三
☆日本的教養…山川菊榮
☆萬葉悲歌讀本（續）…釋迢空
☆禮儀と精神…嶋中雄作
☆婦人と体育…野津謙
旅の手帖 八束・妻の川…井伏鱒二　初夏の山旅…田部重治
☆ヨーロッパから東亞へ…米田実
☆天長節と貯金報國…下村海南
☆社會秩序の骨格としての礼儀…山田孝雄
☆神鎭まります護國の英靈を拜ぐ…鈴木孝雄
☆學窓ローマンス…神崎清
☆土の生活…吉田絃二郎
☆雨の日の服裝を語る…伊東茂平

□逝ける大歌手の追想・中根宏
□人間と神との間・武者小路實篤
□アヴァイニヨンの猿・小島政二郎

おもちやの世界
□玩具は子供の必需品 東京高等工藝學校教授 永澤謙三
□赤ちやんとおもちや 日本女子大學助教授 氏家壽子
□玩具を主題にした音樂 中根宏

魅力の探求
近衞文麿の魅力…山浦貫一
川端康成の魅力…高見順
崔承喜の魅力…光吉夏彌
三木清の魅力…林達夫
原節子の魅力…吉屋信子
猿右衛門の魅力…村山知義
前田山の魅力…尾崎士郎
鮎川義介の魅力…和田日出吉
原智惠子の魅力…野村光一

呪ひの家の十四の少年 佛門に入る 眞鍋元之
長塚節純愛物語 山內浩吉
思ひ出に生く 雪・モルガン
戰場淚篇 白根孝之
子を貰ふ 下村千秋
貧富禍福 正木不如丘
ナンガ・パルバットの悲劇・木暮理太郎
スター子寶自慢集・サトウハチロー

半島の入江たか子 文藝峰のロマンス 新居好學
王克敏をまもつたお父様 山本實彥
女醫の足跡 吉岡弥生
愛しきわが母 イーヴ・キューリー

職場の裏から
□白墨のなげき 和泉耀子
□剩餘の定理 山本よね
□糸姬の悲哀 勝股その
□金の中から 大町润子
□誘惑の手を逃れて 林きみ子

誌界最高を誇る小說陣
赤帽子青帽子 志賀直哉
美しき世界 野上弥生子
薔薇の騎士・大佛次郎
南風・林芙美子
わが愛の書・細田民樹
女軍・獅子文六
石狩少女・森田たま
歌・川端康成
向日葵娘・宇野千代
刺青天文解・大下宇陀兒
明治十四、五年ごろ・長谷川時雨

事變と生活を語る 日支女性現地座談會

嶋谷汽船株式會社

九州郵船出帆廣告
九州郵船株式會社出張所

大阪商船株式會社 京城支店

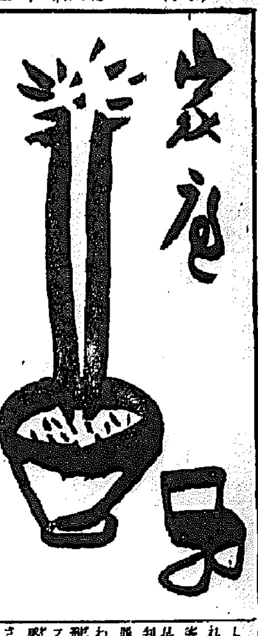

土曜時評

民衆との接觸

警察の常識と使命

警察官の新聞記者に對する暴行事件が報導された。この記事を讀んで先づ感じたことは一體かうした事件はそんなに珍らしいことであるのか、若し相手が新聞記者でなかつたら果して問題にたつたであらうか、新聞紙はこれを重大な社會問題として取上げたであらうかといふ點である。民衆は恐らくノートを持つてゐるであらう。一般論をすれば犯罪容疑者に對してさへ暴力を否定し、人權蹂躙を禁止してゐる刑事訴訟法その他の法令の精神が未だ下級の警察官にまで徹底してゐないからだ。そして自らが法令を遵守しながら民衆に明朗な態度、懇切に親切な態度を以て臨むといふ事は相當ある。市民は市內電車を停留場でもないところで速度を緩めさせ飛乘り、飛降りを平氣でやる巡査を何回も目擊する。電車の話が出た序手にいふが京城の電車には出入口が規定されてゐる。然し公衆の道府を云爲したくても實際の場合殆ど規則にこの規則を守るのが却つて不便なる事も往々ある。車掌や運轉手だつて必ずしも入口から降りるとを咎めたい。この以上の二つの場合を較べて考へると面白いではないか。もう一つこれは最近耳にした事件だが東京では現在タクシイの駐車場以外の場所で、つまり流しの客拾ひが禁止されてゐる、それを一運轉手が道路で呼び止める客を乘せようとしてこれが警察で是非に處罰された、この問題は裁判にまでたつたが結局運轉手の有罪で終つた。裁判所では當然だがわれわれが諒解出來ないのはこの刑事の遣り方である。こんなのをフレーム・アップといふことに諒解出來ない御手柄だ、最近出版された前田郎太郎の隨筆集「日本への回想」中に「日本の警官」といふ一章がある。これは末弘嚴太郎博士の「好人不當警、好鐵不打釘」とはまた異る警察官論である。その中には警察官がその地位に適當で女連れの大部分を說諭することを諷刺的に書いてゐる、これも警察官は讀んでよい參考にならう。世が戰時めいた、そして純真な警察官の民衆保護、治安維持に當るその努に對して感謝に堪へなくもない。しかも一部の警官の低思想のために過去にも今回の如き事件が起つた機會に日頃抱いてゐた考への一端を述べたまでだ。切に重大な權限を持つ警官諸君に一層の自覺自戒を望んで止まない(評 末飴之助)

これはもう贅澤

音樂ファンに嘆き 國產寫眞機で充分

【6】

【贅澤品】の止め刺をされて、輸入統止となつた品目の中に、蓄音器、レコード、樂器を數へ上げねばならないのは、音樂ファンにとつては大きい嘆き――あゝそれぢやもうあの莊重なベートーヴエンの第九シンフォニーなんか聞へなくなるのね、私達近代女性に浪花節や義太夫趣味を强制したつてそりや無理だわ――などと憤慨はまだ早い。レコードは入つて來ないが、近頃はピタリの流行といへども原盤だけを取寄せてプレスすればよいのだから問題はありません、大いに西洋音樂を漁聽されて差支ないといふわけです。但し、よい音樂を聽くには蓄音器も舶來の電氣蓄音器でなければなど云ふのは贅澤で、國產といへども馬鹿にならぬ、最高級の電氣蓄音器で四百八十圓といふ程度まで出來てゐますから、一般大衆に取つては國產でも容易に手の屆かぬ憧れの的なのです 樂器も獨、佛あたりから輸入してゐましたが今後はこれも國產で間に合はせねばならぬわけで實用的には差支へないが、專門家に取つては、ヴァイオリンの枝など、微妙な音の調子が、國產品では滿足出來ぬとの嘆きも今後は出て來ないものでもない

【ボックス】カメラなぞおかしくつて一持つて歩かれますかと仰有る、何の趣味でも、やり出すと專門家の域まで凝らないと承知しないのがわれわれ日本人の癖らしい、千圓もするライカを學生上りの青年が散步に持つて歩いてゐるのは外國人に見せるまでもなく、何といふ贅澤さであらう、われわれの國ではこんな寫眞機は新聞社のカメラマンでなければ持つてゐない―と外人は驚く、世界漫遊をしてゐるアメリカのブルジョアが下げてゐるカメラを見ても、せいぜい八圓や十圓のお恥かしいしろもの、どんな機械だつて、うつりさへすればよいではないかといふのが彼等の意見です ライカ、コンタックス、ローライフレックス、スーパーシックス等々の六七百圓から千圓といふ舶來カメラも輸入は禁止で、特殊な場合に限り十割の課稅を附して許されることになりました、カメラも國產、カメラの生命と云はれるレンズも高級品は一個七百圓もするが、國產でも間に合はぬことはない 銀座のネオンの夜景を、フラッシュもたかずにカチリとおさめたいなんかと野望を起すから贅澤になくい、機械が欲しくなるので、家族連れのハイキングに携帶する位の用には、百圓以下の國產で充分です。安い機械を持つて歩くのも何のその、機械よりは腕を見て與れといふ意氣と心臟の强さがなければ、非常時日本のアマチュアカメラマンたるの資格には缺けるといふものです(つゞく)

手藝と洋裁 講習會

新しい趣味の手藝と洋裁の講習會が京城西小門町德壽アパート內女子美術研究所主催、本社後援で廿八、卅、卅一の三日間毎日午前十時より午後四時まで京城府民館三階集會室で開かれます、講習科目はペインテックス、フランス人形洋裁(選擇自由)の三種です、ペインテックスは婦人帶、パラソル〔ハンドバッグ〕、テーブルクロースクッションなど實用範圍の廣いもの、フランス人形は洋風ベビー人形、舞踊人形、鵞鳥、洋裁は和服地應用ブラウス、ワンピースとして、時節柄廢物再生を主として講師は同研究所の新鋭揃ひです。

朝鮮風のお髪に もつと個性美を

初夏の南山を、若葉の鋪路を向ふ步してゐられるのに皆さんは御氣の表情もなく古來內房の陋習にと付きのことゝ思ひます、朝鮮婦人が悠々と漫らはれてゐた朝鮮婦人の美たといへばそれで一口につきるでせうが、髮型も時代につれて變化するものでございます、現代の美容は衞生的で個性美を發揮するものでなければなりません、朝鮮婦人のお髪は從來多量の油をつけて形付けて居られましたがこれは非衞生のところもあり個性美を失ふ原因にもなりますが、當世風にウエーブを施してふんわりと素か味をつけて眞に似合ふ樣に結ひますと益々個性美を發揮してまゐります若葉の五月といふにべたべたと油のこちこち付いたお髪に頭をあびてのそろそろ步きと貫屐のやうなすつきりとしたお姿で爽快とりを切るのとはどちらがいゝでせうか(和信美容部 瀨尾一代)

理想的なポマード出現

若毛はなぜあんなに早く伸びるか?、このことについて貴重な化學的研究の結果、植物の皮脂腺から分泌される胚幹の若毛脂の作用だといふことがわかつたので、これを基調として大阪市立工業研究所技師山崎利一郎氏は過去數年に渉つて若毛脂中の有效成分である綜合ステリンのみを抽出することに成功途に之が完成を見るに至つたこれを植物性油に配合したのが今度ランラン油粧料本舗和田商店で新發賣のランランノイポマードであるが、今までのポマードの總ての缺點をなくした逸品であると斯々の好評である

☆ペンはイギリスで一六三四年に初めて鋼鐵で作られました

洋裝語辭典 5

【ビーチ・コート】海水着の上に羽織るコート、但しケープの場合にはビーチ・ケープ

【ビーチ・パヂヤマ】ビーチスカートの部分をズボン式に仕立てた海岸散步用のパヂヤマ、但し、ビーチ・ドレスといへば、海岸を散步する時の洋服

【ホーム・ドレス】家庭內の働き着、ハウス・ドレスとも稱へます

【モーニング・ドレス】午前中に着るもので、ホーム・ドレスと同格のもの

【タウン・フロック】ストリート・ドレスと同じで、買物や散步、通勤などに着る外出着ではあるが、平常着一番用途の廣い洋服です

【ボーイ・スチューツ】少年の〔ボーイ〕附男兒服と申します

【ボーイス・オーバーコート】男兒用外套

【ショート・パンツ】半ズボン

【ボーイス・ニッカボッカーズ】裾をゴム入りまたはバンド留に仕立てた半ズボン

【プレイン・カッフ】普通の飾りなし袖口

【ストラップ・カッフ】袖口にバンドの附いたもの

【ポインテッド・カッフ】山型の袖口

【ファ・カッフ】毛皮付袖口

【アウトサイド・ポケット】表に縫ひつけたポケット

【インサイド・ポケット】裏側につけたポケット

【ブレスト・ポケット】胸につけたポケットのことで〔ハンカチーフ入れとして用ひます〕

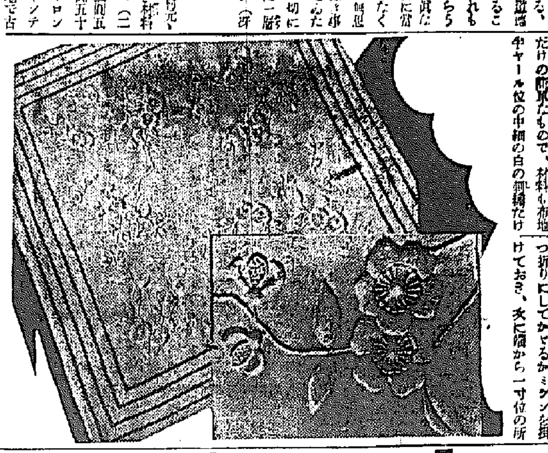

初夏の手藝

日本刺繡を應用したテーブルかけ

見るからに涼味溢れる麻のテーブル掛け――日本趣味の水引刺繡も素晴しいではありませんか、鮮いクフた純白の布地に、自由に圖案をして糸をからむだけの簡單なもので、材料も布地とヤール位の中細の白の刺繡糸だけですみます。「寫眞上は全面、下右はその一部」

× × ×

布地はキャラコでもよいが、麻い中麻のものや本麻の洋服布地などがむきます。最初にテーブルの寸法に適ふやうに切り、周囲を三つ折りにしてかゞるかミシンを掛けておき、次に端から一寸位の所の糸を二、三本拔きとつて四隅をほぐれぬやうにかゞり、好みの太い糸(フランス刺繡の糸がよい)を針につけて、拔いた個所を交互に縫るやうにして、拔いた個所をふさぎます。寫眞の線は四筆になつてゐますが三本でも構ひません。この刺繡は自由に圖案でうすく描き、糸をつなぐ時は見えぬやうに止め糸をして糸をかけ、またあらゆるまぬやう糸をつまくけることがコツで、他は自由に思ふ通りやつて行けばよく、刺繡もむづかしい技巧はいりません、出來上つたら、一度洗つて糊付けをし、アイロンをかけて仕上げをすると、布のたるんだのが直り糸が落ついて浮立つやうに冴えて來ます

いものでもよろしい、給筆、鋏、毛筆) フランス人形(裁縫道具、給筆) 申込みははがきで京城日報社學藝部へ、日時は問合せのこと

紙上病院

姙娠時腹がはる

【問】三十八才になる女ですが最近の姙娠に依りますと姙娠する度毎にお腹がガスの爲脹つて胃腸が苦しくて堪へられぬ苦しみを味はねばなりません、普通の所謂つはりとは違つて生み月近い狀態が續き母體は其の爲弱る一方ですが何とか良い方法はありませぬか、只今では五人目の姙娠中です(三坂通の一母性)

【答】酒井病院長 貴女の樣な方はよく見受けられるのです姙娠の爲胃腸が壓迫されてか、或は麻痺してガスが出にくいのです、分娩が濟むまでむつかしいです、治療法は特別の事はありません、まづ食物に注意して頂くより方法がありません、然し母體の體力によつては適當の運動法でもとります方がよくはありませんか

催しもの便り

▽三中井

◆海軍機雜誌記念「聖戰海軍畫展」海軍協會朝鮮本部、京城海軍武官府(二十五日から三十一日まで、六階ギャラリー)

當代一流 爭覇戰譜

手合 △六段 塚田正夫
先 ▲五段 梶一郎

【第一局】(圖は▲四八銀迄の局面)

▲七六歩 △三四歩 ▲五六歩 2 △五四歩 4 ▲二六歩 △六二銀 ▲二五歩 △五三銀 ▲七八金 10 △三二金 ▲四八銀 13 △三三角 30 ▲同角成 11 △同 金

△塚田氏 (駒持)

九	八	七	六	五	四	三	二	一	
香	桂		金	王		銀	桂	香	一
	飛					金	角		二
歩	歩	歩	歩	銀	歩		歩	歩	三
				歩		歩			四
							歩		五
		歩		歩					六
歩	歩		歩		歩	歩		歩	七
	角	金			銀		飛		八
香	桂	銀		玉	金		桂	香	九

▲梶氏 (駒持)

(持時間各九時間)
累計 塚田氏 三十二分 梶氏 二十八分

觀戰記

代表的青年棋客

梶氏の胸中や如何に?

六段 飯塚勘一郎

塚田氏は本局の戰ひを終へて後、二三局の戰績に依つて間もなく七段昇格の榮譽を得てゐるが、恐らく此一局の如きは、同氏に取つて深く印象に殘るべき一戰であらう、塚田氏も梶氏も共に當代の新銳青年棋客を代表する棋界新鋭の指し手、勝敗がその何れに傾くにせよ、此の兩者の組合せは興味ある好取組みである。蓋し兩棋士の過去に於ける對戰記錄を繙いて見るのに、殆んど古くから敗勢を喫してゐるのは、塚田氏が梶氏に對してのみ、所謂苦手とでも云はうか。さもあらばあれ此の對局前既に七段昇格の呼び聲の高い塚田氏を向ふに廻して戰ふ梶氏の胸中や如何に?今や早くも火蓋は切つて落とされた

後手が指し手の如く五三銀と早く腰掛けたのは、敵の橫步取りを警戒したもので、六二銀で後手八四步だと、二五步、八五步、七八金、三二金、二四步、同步、同飛、二三步なら、三四飛と橫步を取られる懸念がある。これだと最近の研究で後手指難と云はれてゐる。後手が敵の五三銀に七八金と締めたのは、これで二四步だと、同步、同飛、入八角成、同銀、三三角とされ、先手二一飛成なら、入八角成、七七角、同角、同桂、四四角、六六角、二二飛で面白くない。先手二一飛成を二八飛なら、二六步、七七桂、二二飛、三八銀、二七二金の筋れとなつて、先手は遂に陣營を攻められる懸念を生じて指し難い

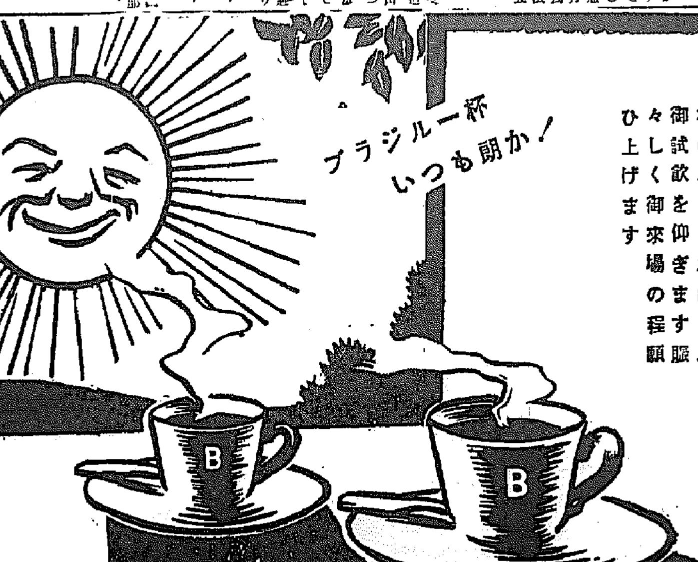

ブラジル珈琲實演宣傳
美しい專屬宣傳孃出張!

萬里の波濤の彼方南方の友邦ブラジルに日夜孜々として珈琲耕作に努力する在伯同胞二十萬人が苦心の結晶たる美味しいブラジル珈琲の手輕な本格的ないれ方の實演宣傳を左の時と所で本部專屬の美しい宣傳孃特派のもとに華々しく皆樣にお目にかけた上御試飮を仰ぎます賑々しく御來場の程願ひ上げます

ブラジル一杯 いつも朗か!

五月二十一日より 二十三日迄三日間 於・京城 三中井

五月二十四日より 二十六日迄三日間 於・京城 和信

ブラジル珈琲

東京・銀座四丁目・翠書館・ブラジル珈琲販賣宣傳本部

エ・エ・アツスムリン

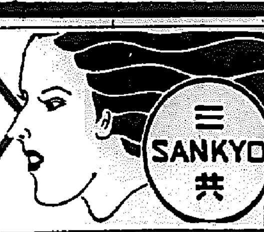

拔毛 フケ 若禿 止

三共 SANKYO

ヨウモトニック

評判の 匂ひが 正しい養毛料

發賣元・東京室町 三共株式會社

小瓶 1.45 大瓶 2.45 徳用 6.30

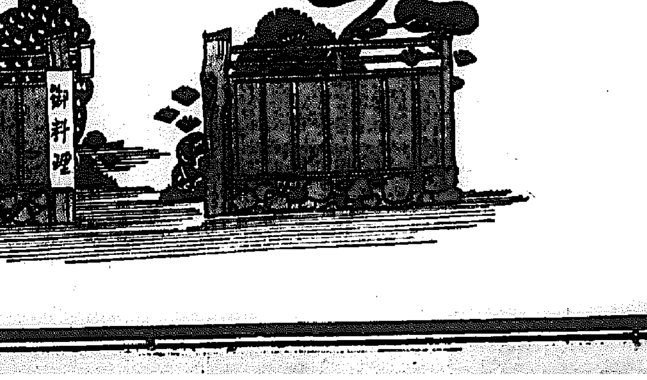

天下一品

美味い料理の際には必ず此マークがある

歷史は三百年
產額は日本一
工場は最新設備

キッコーマン醬油

千葉縣野田町 野田醬油株式會社謹製

13―V―13

軍國佳話感激篇
全部落民九十五名擧つて 眞鍮食器を獻納

【羅津】一般官の時局認識に依る[illegible]

豪華な戰捷記念
大同江て敵艦空中爆沈演習 寺洞鑛業部の催し

【平壤】遠く江南の戰地上空でわが無敵荒鷲隊が心行くまで力強く羽ばたきの中に二十七日の海軍記念日を迎へる寺洞海軍鑛業部ではその日を戰捷の海軍色に塗り潰して時局精神を强調することになり種々の記念行事を擧行することになつた 先づ午前九時から山神祭を執行、勤勞者の勤續表彰及び本年はじめて制定された永年勤續者表彰授與式を行ひついで非常時殉死勇士に敬虔な默禱を捧げたのち祝賀會紀典を開き[illegible]

お家のことはご心配なく
軍事後援事業の徹底的强化を圖る

【海州】事變の推移に伴ひ今後ますます軍事後援事業の强化を圖る必要があるので[illegible]出征軍人、遺家族の實情調査に努め、將來についても一定計畫をた[illegible]

忠北の郡守會議 緊張裡に開く

【清州】本道下の忠北郡守會議は十九、廿の兩日道廳會議室でいつにない緊張裡に開催したが指示事項は左の通り (知事官房主管)[illegible]

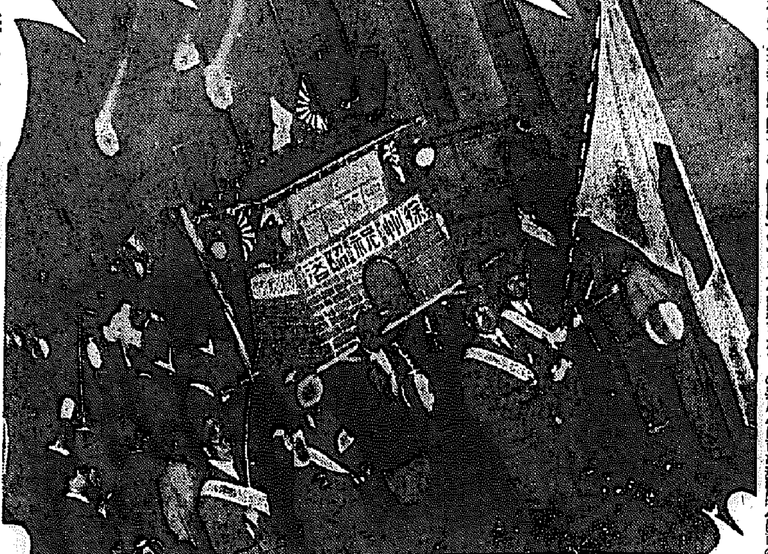

待望の快報到る 氣の早い提灯行列

【仁川】待ちに待つた取引所員三百數十名は徐州の一角占領の待望の快報にそれつとばかり十九日午後九時早くも提灯を手に手に街頭に出動、口々に萬歳を唱へながら市中を練り、府廳、本社支局その他を訪れて皇軍の輝く勝勝を祝賀した(寫眞はその提灯行列)

玉田府尹 歸任談

【元山】滯京中であつた玉田元山府尹は十七日夜歸任したが十八日朝府尹室で左の如く語る
元山港については本府も知悉してゐるので府の話もよく諒解してくれた、元山港の埋立は市街地計畫に併行する港灣施設にも關ふて實現をはかれとのことで問題は要するに埋立費の單價如何に歸着する、埋立單價が高過ぎれば採算上から難色が起きるわけで本府もこの點から今一度精細に埋立單價等を調査研究せよと指示した、市街地計畫實施に伴ふ土木課新設のため河任土木課長の還任についても打合せた結果大體内定したから土木課長の赴任次第この埋立問題の再調査にかゝる考へである

夜學會助成

【鎭川】[illegible]夜學會をあげつゝある、郡内の夜學[illegible]

元山の港灣埋立て
要は費用の單價如何 土木課長着任を待つて再調査

【元山】[illegible]

馬も顏負けの物凄い健啖
金巡査は肉三斤飯八杯餅十箇 海州署の大食家達

【海州】若いときは誰でも元氣に任せて無茶をする、酒の飲みくらべ、うどん、そばの喰ひ競爭、といつた例は非常時[illegible]

江原道も同く

【春川】江原道郡守會議は十九日から三日間に亘り道會議室で知事統[illegible]

大拂底の勞働者
需給調節に 忠北乘出す

【清州】忠北道では時局下における半島の地位が國防上、産業上いよいよ重きを加へ各種國策的事業が相ついで興り、これがため勞働者の需要はますます增加して本年度に忠北道内だけでも勞働者[illegible]

戰利品移動展
‖忠北軍事後援聯盟主催‖ 本社後援で開く

【清州】時局は長期戰に入つて銃後國民の覺悟を新たにますます緊張一致、内鮮一體の實を擧げて時局克服に邁進せねばならぬ秋に當り、忠北軍事後援聯盟では本社後援の下に來る二十二日から二十六日まで道内五ヶ所で[illegible]戰利品展覽會を開催して皇軍將兵奮戰の跡を偲ばせ銃後の覺悟を一段と強からしめることゝなつた[illegible]

二十二日忠州、二十三日陰城、二十四日清州
二十五日報恩、二十六日永同

取込み詐欺 二人組捕はる

【仁川】[illegible]

清津放送局
開局一周年を迎へ 來月六日記念放送

【清津】昨年六月五日冬開局の清津放送局JBICは[illegible]

お拡さんも皇國臣民
清州橋下の仲間廿數人が 一日お貰ひを國防獻金

【清州】清州橋下にはレプラ患者[illegible]

けふ仁川府會
府尹説明の

【仁川】[illegible]

二千三百圓 横領犯人 檢事局送り

【清州】[illegible]

松峴町の埋立 廿五日起工式

【仁川】[illegible]

手急開通電話 永登浦の抽籤

【永登浦】[illegible]

清津水産校
いよいよ用地買收 來日十日ごろ開校

【清津】水産成北の待望久しい清津公立水産學校[illegible]

あの町この町

シネマと演劇

運動家にとても養命酒

身體にねばりが出る

ねばり「彈力」こそ、柔道、相撲、拳鬪、野球あらゆる競技の生命なり!

スポーツマンは、誰でも、齢を取るに伴れ次のやうな感じをハッキリ體驗します。曰く、「ちからそのものは、さう衰退を示さないが、筋肉の彈力――ねばり――が、著しく衰へる」そのため、持久力は弱くなり、最後の一押しがキキません。若い運動家でも、ネバネのゆるんだ人は少なくありません。ねばりのちからを「彈力」を強くする基として、信州特産養命酒の少量を朝晩に愛飲すると、きはめて有効であります。養命酒は、運動家の間では、「頑張り酒」ともなづけられてゐます。身體の芯に、どこともなく勁さが漲つてゐます。これは、養命酒にとかされてゐる藥草の活精分が、身體中に充ちた反應です。運動家のほか、働しく身體を使ふ人もお試しあれ。

◇胃腸病の人 ◇神經衰弱の人 ◇貧血冷込の人 ◇呼吸器病の人 ◇病後衰弱の人

小瓶進呈

養命酒本舗天龍館

ナイス
赤毛染 美しい黒髪に染る
折角のお化粧も!赤茶毛ではゼロです

ノルモザン錠
お百度 戰捷祈願 済んで 胸やけ 全快祈願

バルブ コック ポンプ、鑵手
汽機汽鑵附屬機械工具
暖房、給水用品
大阪市西區本田三番町一七 安藤商會

高級土木建築鑛山機械製造
ウインチ ミキサー クラッシャー
元賣發賣製造 嶋屋商會
大阪市西區立賣堀北通四丁目四

陳列用 ショーケース
丸若屋商店

日本一面白くて 日本一為になる

大評判附録

主婦之友

夏の流行 婦人子供服八十種

六月特大號發賣!!

型紙つきで浴衣より簡單な作方

この通り裁てばお子様にでも素敵な新型が簡單に作れると大評判

岡本一平氏と井出博士と圓満夫婦が和合法公開

賀屋藏相と山田わか女史の非常時お台所對談會

小說以上の面白さ 二宮尊德の愚妻賢妻(武者小路實篤)

讀めば讀む程味の出てくる小說以上の面白さ!! 胸を打たれるこの感動

空地なしで出來る野菜の簡單な作方

三十代四十代のお化粧と身嗜みの祕訣

古い男子服を子供服に繰廻し方八種

非常時奥様の物價騰貴切抜けの名案

婦人お揃ひの流行新型 ズボンとスカート丈變へただけで寸法も型紙も作方も同じです

日本一の小說陣

評判小說 結婚天氣圖 菊池寛

熱狂小說 妻の場合 吉屋信子

悲劇小說 吾亦紅 久米正雄

人氣小說 胡椒息子 獅子文六

感激小說 緋の蜘蛛 片岡鐵兵

熱狂小說 人肌觀音 小島政二郎

熱狂小說 母戀鳥 吉川英治

讀切小說 炎の薔薇 石川達三

讀切小說 家庭行進曲 中野實

讀切小說 明るい教室 竹田敏彦

ミシンいらず どんな型でも体に合せて自由に作れる新しい祕訣發表

洋裁學校で習へば二學期も掛かるものが、二三時間で覺えられます。初めての方にもエプロンのやうに簡單に作れて粋な浴衣よりも似合ふと大評判!! 外國のスタイルブックが輸入てきなくても『主婦之友』新型さへ見てをれば世界の流行から遅れません。

▲可愛い赤ちゃん新型一切 ▲輕快な男兒用新型服一切 ▲便利な女兒用新型服一切 ▲可愛いお揃ひ兄妹服一切 ▲實用的な小學生洋服一切

▲輕快な女學生用新型一切 ▲上品な若婦人用新型一切 ▲便利な中年婦人向新型一切 ▲輕快な家庭着外出着向一切 ▲經濟的な流行お揃ひ服一切

評判附録 洋裁用巻尺 四種に應用

見易く使ひ易くて買へば一本で六十錢もするものが鯨尺、曲尺、メートル、インチ四通りに使へる便利な新案巻尺で大量實

酒や煙草を廢めさせた妻の苦心

難病を胚芽米や玄米で全治した實驗

婦人時評 菊池寛

金語樓とエンタツの笑爆合戰

近衛首相夫人の内助の苦心・首相令嬢 細川温子

モルガンお雪と吉屋信子女史の友情問答

双葉山と立浪親方の家庭座談會

美麗附録 婦人愛國の歌 樂譜贈呈

賞金一千四百圓を懸け陸軍省海軍省内務省文部省初めて國を擧げての後援で銃後婦人の熱誠が作った「愛國行進曲」以上の名曲 これこそ日本婦人の赤い誠心に咲いた銃後の歌。歌へ高らかに いざ聲揃へて!(コロムビア・レコード吹込)

映画物語 オーケストラの少女

靖國神社に合祀された部隊長夫人の感涙座談會

靖國神社宮司鈴木孝雄大將夫人が司會され護國の英靈を祀る神苑近く亡き部隊長の英靈と共に君恩を語る感激の座談會

戰死者の靈が妻や母の夢枕に立った實話

凱旋した白衣の天使の感激座談會

生後七ヶ月の赤ちゃんをおいて應召した從軍看護婦もある 愛兒と共に出征した從軍看護婦もある!! 初めから終りまでたゞ感激の涙 記者も思はず貰ひ泣き

大附録つき 七十錢 (送料二錢)

東京神田 主婦之友社 振替八〇

半年分四圓十錢・一年分八圓

戰勝日本を象徴 よくぞ生れた
昌慶苑に丹頂の雛鶴

徐州陥落の快報が傳へられ全國の津々浦々まで感激の嵐が渦巻くこの日廿日戰勝日本を象徴する如く目出度くも昌慶苑の鶴舎に丹頂の雛が生れた

汝矣島の一般交通制限
海軍機四機晴れの獻納の日

廿一日京城府汝矣島飛行場で行はれる海軍機四機の獻納式當日の雜沓に備へて左の如く交通制限を行ふ事になつた

けふぞ全半島擧げて歡喜の渦
徐州陥落の祝賀行事
塗つぶす感激の一色
晝は旗の波、夜は火龍の街と化す

聖戰の王師を進めて早くも一歳、遂に暴戻支那軍最後の據點徐州は勇武皇軍の手に陥ち、大殲滅戰は不滅の光芒を放つた……

京畿道民から感謝電

徐州陥落の快報に京畿道では廿日午後一時二百萬道民を代表して寺内、畑兩最高指揮官○○部隊長宛左の感謝電を打電し……

鐵道會館で祝賀映畫會

京城の祝賀大行進
歡喜の歩調はつゞく

全京城に漲る徐州陥落の祝賀大行進の歩調

◇午前九時　京城神社で戰捷奉告祭
◇午前十一時半　朝鮮神宮大前で戰捷感謝奉告祭を嚴かに執行
◇正午　一分間默禱、京城府、商工會議所主催の祝賀式を朝鮮神宮奉賛殿廣場で擧行
◇午後一時半　旗行列出發
◇午後八時　提灯行列出發
◇傷病兵慰問　各種婦人團體は陸軍病院に白衣勇士の慰問を行ふ
◇戰捷勇士の遺族慰問　京城軍事後援聯盟では金一封を持つて慰問

◇北部方面　本府前廣場
◇南部方面　日之出小學校々庭
◇西部方面　京城中學校々庭
◇東部方面　京城グラウンド
◇龍山方面　龍山驛前廣場
◇永登浦方面　南京城驛前

夏向きの慰問袋
もつと現地へ送つて欲しい

朝鮮には最も關係深い○○部隊將兵が勇戰奮闘を續けてゐるので朝鮮よりの慰問袋は有難く現地の將兵に喜ばれ……

石井みどり孃
得意の舞踊で
傷病兵、軍人家族等を慰問

◇廿三日（午後一時）府民館に招待
◇同日（午後三時半）府民館で
◇廿四日（午後一時）陸軍病院に慰問
◇廿五日（午後二時半）陸軍病院に傷兵慰問

石井みどり 安東で語る

石井みどり舞踊發表會

五月廿三日（月）午後七時　京城府民館

會員券　一圓五十錢　一圓

主催　京城日報社

寡婦の家出

滿洲事變の攻略部隊長
島本少將東中談

平沼亮三氏歡迎會

京日山の會
廿三日から講習會を開催

女白浪を頭目に
〆めて五十八犯の窃盗團
一味十一名求刑さる

飼ひ犬に咬まる
東大門管內で頻々

實業野球の花形 四選手應召

サーカス見物の白衣の勇士に感激して獻金

街の紳士へ 本町署の眼光る

少年の交通禍

パラチフスに御注意 またも發生

徐州陥落の記念に獻金

弟よ何處？

迷兒

ピストル腰に 死刑を求刑

十日目勝負 大相撲夏場所

夏場所星取表

質屋で捕る 時計を盗んで

路上に拾子

けふの天氣
曇り一時晴
【きのふの温度】最高一九度、最低八度三

延禧莊住宅地 第一期工事完成記念 特典附大賣出

物價暴騰時代に於ける
△資産の保全確實なる投資は土地に限る！
△保健と空襲防護は郊外住宅地に限る！

人氣の焦點！ 暴騰目前に迫る！
賣出 總七十五口 一口六十坪より三百坪迄
定價 熟地一坪 三十五圓より三十九圓迄

特典 先客十名樣に限り定價の五分引 御買上全客樣に京電十圓券贈呈

文化施設完備 交通至便

住宅地の王座 延禧莊

此の機！！ 物失

假然大好評 すぐ御視察を……
賣出中の各日曜日は西大門より延禧莊迄絶えず自動車にて御迎送致します

案內書贈呈 割賦償還の便あり

京城府北阿峴町 延禧莊土地經營株式會社 電話（光）二六九五番

市內案內所 南大門通 株式會社吉川商店 黃金町 株式會社裕豐商會 長谷川町 朝鮮建物株式會社

クラウン萬年筆
ペンの走り心地、スラ〳〵と早く美しく書ける ―萬年筆―
大阪 總發賣 緑井商店

機能優秀 高壓多段タービンポンプ 全密閉通風型 安川モートル直結
1/2吋（一馬力）より4吋（四十馬力）迄各段在庫有
京城・岡崎町 秋友商行 機械部

日本一 不二わた

筒井齒科醫院

生徒募集
顧問 杉野芳子先生
神戸ドレスメーカー女學院

女子接客係採用 募集 株式會社 半島ホテル

建築

皮膚泌尿花柳病 醫學博士 渡邊晋

花柳病専門 恒松醫院

淋疾・黴毒 塩井皮膚科

京日案內
店員　貸家　集金　齒科　電話　事務　特別案內　別莊地向分讓　社員招聘
中央無盡株式會社

見果てぬ青春【123】

川口松太郎作　志村立美繪

夏近づく（三）

「また海には早いぢやないですか。風が吹かありませんか」

「海水浴は涼しませんが、釣魚は少しぐらゐ……」

「今時分の季節には温泉の方が好いですね、女の人には温泉が効くんですよ」

「温泉へ行くほどブルジョアぢやありません。漁師の時間を借りて……」

「あなたも、よく來てくれましたね、とても來ては下さるまいと思つてゐましたのに……」

「どうしてです」

立止つて、不服さうに云つた。四邊にはもう油蝉がやかましく鳴いてゐた。

「伸子さんから手紙を貰つて行かなかつた事は一度だつてないぢやありませんか。あなたの手紙を見……」

「何時でも、一度來いと云ふ文面なんだ。あなたの手紙は何時だつて召集令みたいぢやありませんか」

「いやな佐山さん」

「本當なんだ。手紙を貰ふと、直ぐに來たくなつてしまふのだから際限も意久地のない男だな」

「直ぐに來て頂いたんで嬉しいわ。お禮を云ひます」

「好いお土産を持つて來たんですから、お禮は後で云つて頂戴」

……ると僕は必ず訪ねて來る。初めての時だつてさうなんだから……」

「あの時は別ですよ」

……みれば一日三回ぐらゐでやつて行かれるんですから」

「こいつは驚いた。伸子さんの口からそんな事を聞かうとは思はなかつた。」

「昔とは違ひます。もう昔の私ぢやありません」

「……」

松林の中の細い道を、川下へ下りながら、佐山と伸子とは、肩を押し合つて歩いた。薄い鼠色のソフトを冠つて、合の背廣を着た佐山の姿が、漁師町には不似合ひなほどモダンに見えた。

「あなたがお金の勘定をするやうになつたんですか」

「自分の生活は、自分の力で立てて行かうと決心をしてゐるんです。もうみんなのお世話にはなりません」

「本當ですか」

「本當ですとも。あなたに嘘なんか、云ひませんわ」

「それが本當だとすれば大變な進歩だと思ふな」

「出來るか、出來ないか、兎も角もやつて見るつもりです。御主客を解散したのも、その手初めだし今度こそ、本當にやり直す考へでゐるんです」

「僕も、あなたの爲めに、それを望んでゐるんですよ」

「一の宮へ來たのも、心持に一區切りをつけるつもりで、一人になつて考へようと思つたからなんです。それが、三日ゐたら淋しくなつたんで、あんな手紙を書いてしまひました」

「よく手紙をくれる氣になりましたね」

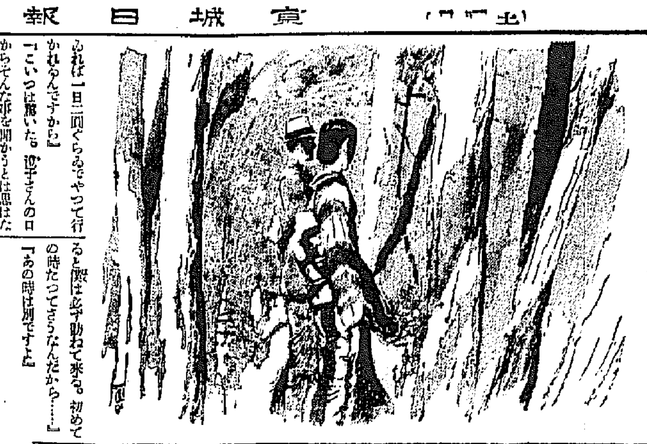

本社主催　半島大棋戰（13）

二段　松本薫氏
先二　岡上新吉氏

●百九　か五
○百十　よ四
●百十一　よ八
○百十二　よ九
●百十三　る六

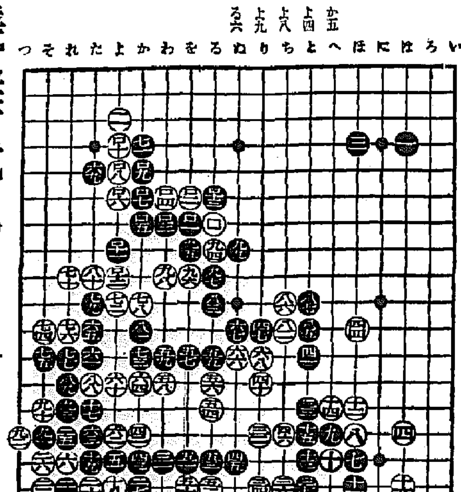

避難就易

局面クライマックスに達す

講評　七段　瀬越憲作

◇黒は百九とツイで白に百十とさせ、避難就易の策を採つた。これは昨日述べた如く白の推挙に添ふ手ではあるが、避難就易の手段として好手たるを失はない。

◇茲で黒百九を以て百十にキツて行けば如何なるか？その結果を想像して見る事とする。參考圖　先づ黒は一と出て白二と押へた時、三とキルのである。白四で五にツグのは、黒四とツガれて是は誰に比して、黒に三と出られてゐるから白が損い。されば累ひ白は四と出て行くより仕方がない處である。以下黒十九まで必然の推移──黒に七とアテられて白八とツガされ、先手で眼形を整はれるのは、白として忍び難い處であるが已むを得ない。

この結果は論ずるまでもなく、黒は左邊に白の十子を取込んで、五十目と云ふ大きな確定地を得、加ふるに九、十一に因つて中央の二子までもシチャウに取つて居るに反し、白の得た左上隅の十目程度の小さな地がその代償であつて見れば、黒が如何に優勢であるか議論の餘地は絶無である。

◇しかし乍ら參考圖の黒一と出て行けば、圖の十九までと黒の大層有利な解決を得るものと思ふのは早計である。

と云ふのは黒一に對して白が二とオサへてくれゝば、以下黒十九までの結果を想定して少しも差支ないが、白は二の手で五に打ち、次いで黒二と出て來た時、そこで白七とオサへて打つ。

この方の變化は實に難解を極め白は左邊の八子或は中央の二子を捨てゝも打てるやうな結果を招來するやうな事も想像され、兎に角その局面は容易に判然しない

百手以上にも及ぶその變化を、茲で檢討する事は却つて紛らはしくなる懼れがあり、これに黒百九とツイでゐて別に惡くないのであるから、甚だ抽象的ではあるが、右の變化に就ては略して置く

絶好のチャンス

◇黒が此處で百十一とノゾいて白を百十二とツガしたのは、大い[illegible]

それは後に至つて百十一の點にノゾいても果して白はウケるか如何か疑はしい。が、今なら確實であり、さうして是が他日左上隅の白地へ向つて侵略を企てる場合の足場となる譯である

これ黒百十一の良手たる所以である

◇次いで黒が百十三とキッたのは面白くない

此處は非常にむづかしい所で、黒の立場に在つて大勢を觀察すると、右上隅を除いた三隅は悉く白の獨占する處となつて居り──尤も左上隅は確保されてゐるとは云ひ切れない意味はあるが──それに白は現在攻められるやうな弱い石はない

これに對し黒は、現在の實地は皆無と云つても良い位のもので唯左方の厚味を利して右上隅のシマリから上邊にかけて、相當な地を獲得出來る事は確であり、その獲得の大小如何によつて勝敗は決せられるのであるが、黒は右下左下に横たはる大石に眼形の無い事を考慮せねばならず

それだけ黒としては苦境に在る譯である

◇黒百十三を面白からずと云つたのも、實は斯んな事では、白に調子を與へるのみで地合の侵略を得る事は一寸困難だからである

これは百十一のノゾキを生かして中央白九四以下の四子は丸吞みにするやうな打方でなければならぬ處である

黒百十三に代る良策は明日の紙上に──

參考圖

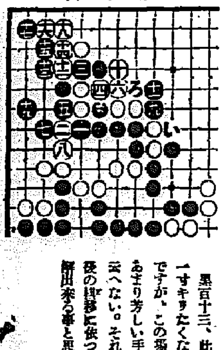

觀戰記

黒百九は[illegible]

參考圖に就て──圖中白十で「い」に逃げ出すのは、黒十一でシチャウ。これ位の事は誰だつて分る事ですが、外に書く事のない時には、斯んな事でも書かなければ、觀戰子の口は乾上つちやいますからね。

黒百十三、此處は一寸キリたくなる所ですが、この場合はあまり芳しい手とは云へない。それは以後の模様に依つて諒解出來る事と思ふ。

管絃樂（午後八時）

國民詩曲　第四夜　日本放送交響樂團

一、日本俚謠による嬉遊曲　指揮並作曲　深井史郎

深井史郎氏は秋田出身「五つのパロディ」（放送濟）「將倉」等の管絃樂曲、ほかにトーキーの作品など多い

この嬉遊曲は五つの部分から成り各々小さな標題を持つてゐるが、全部續けて演奏される。全體に樂しい明るい雰圍氣を描かうとしたと作曲者は語つてゐる

1前奏曲、これは全體の氣分への導入で、マーチ風な形式によつてゐる

2悲歌、これは「江差追分」が主題となつてゐる

3コメディエッタ「金比羅船々」が持つ滑稽的な性格を取扱つてゐる

4海邊は「大漁節」と「八木節」とから成る

5祭は祭の笛と「秋田おばこ」によつたもの

二、日本俚謠によるピアノと管絃樂用交響曲　指揮並作曲　宮原禎次　ピアノ獨奏　岩城美淳子

宮原禎次氏は東京音樂學校出身、ドイツへ留學した事がある。日本民謠の藝術化に努力し作として「千鳥の曲」などはヨーロッパでも好評を博した

この交響曲は第一樂章で書かれたピアノ協奏曲風なもので「磯節」を第一主題に、廣島地方の「手[illegible]」を取り入れてゐる。この作品について作曲者は「日本のものらしい曲を作りたいといふ氣持ちは以前からもつてをり今まで日本の古曲の「管絃樂化」を千數曲やつて來たが日本の民謠の一部を創作曲の中にとり入れたのはこれが最初である。全曲を通じて『樂しく面白く、しかも日本人のものらしい曲を』と欲した」

獨ピアノ獨奏する岩城美淳子氏は今春帝國女子專門學校を卒業したピアニスト

ラヂオ　廿一日（土）

第一放送

朝の部

午前六・〇〇（東）ラヂオ體操
六・二五　ニュース
六・三〇（東）基礎英語講座
七・〇〇（東）時報　今日の天氣見込
七・〇一（旭）朝の修養　國民精神總動員運動に關して學校中心の各種團體の關係　北海道網走郡呂西武華尋常高等小學校々長
七・二〇（東）朝の音樂（レコード）　千葉七郎
九・二〇（城）氣象通報
一・〇〇（城）衛生メモ　日用品値段
一〇・二〇（東）講演　銃後の疾病豫防　厚生省豫防局長　醫學博士　高野六郎

晝の部

正午（東）時報
（東）北陸コンサート（第二十二回）　日本放送管絃樂團
一、歌劇「[illegible]」序曲　指揮　池讓
二、抒情組曲　1羊追ふ少年
午後〇・三〇　ニュース
鮮魚卸値段
引續き（東）野球試合實況＝明治神宮外苑野球場より中繼＝東京大學野球聯盟リーグ戰
◎備考　野球休止の場合は次記△印中繼
△一・一五（城）家庭の時間（朝鮮語・慶山）面白い料理の話　崔在卿
△二・四〇（東）ラヂオ體操
△三・〇〇（東）婦人の時間　これからの婦人の教育　安井哲
四・〇〇　ニュース（氣象通報・慶山・清津）職業紹介
四・三〇（東）大相撲夏場所實況（十一日目）＝兩國國技館より中繼＝（野球ある場合は野球に引續き中繼）
2ノールウエイの農民の行進曲
3夜想曲
4休憩の行進行

夜の部

六・〇〇（大）國史物語　北畠顯家　帝塚山學院兒童劇部
六・二〇（東）コドモの新聞
六・二五（東）講演　青少年團の代表として獨逸に使するに當りて　大日本青少年獨逸派遣團　團長　朝比奈策太郎
六・五五（東）カレント・トピックス
七・〇〇　ニュース・天氣見込
七・三〇（東）國民歌謠　伴奏　東京放送管絃樂團
一、獨唱　子守唄（催眠歌）　谷口壽子
二、合唱　若葉の歌　ホワイト合唱團
七・四〇（京）講演　民族興亡の原理　文學博士　高田保馬
八・〇〇（東）管絃樂　國民詩曲（第四夜）　日本放送交響樂團
一、日本俚謠による嬉遊曲　指揮　深井史郎
（イ）前奏曲（ロ）悲歌（ハ）コメディエッタ（ニ）海邊（ホ）祭
二、日本俚謠によるピアノと管絃樂用交響曲　指揮　宮原禎次　ピアノ獨奏　岩城美淳子　宮原禎次作曲
八・三〇（東）家庭コント「子供三態」
一、勝て勝て兄さん　サトウハチロー作・荒牧芳郎脚色
二、金魚　横山隆一作
三、雨ふる頃　サトウハチロー作・荒牧芳郎
九・三〇（東）時報・ニュース　氣象通報・明日の豫・翌日の番組
一〇・〇〇　北支戰線より
一〇・一〇（東）ニュース解説（城）地方へのニュース・銃後美談

第二放送

正午　レコード音樂
午後一・一五　家庭の時間　崔在卿
六・〇〇　よい音樂　解説　朴慶浩
六・三〇　趣味講演（京城）　姜在鎬
六・三〇　趣味講演（平壤）　朴尚倍
七・二〇　講演　安東春

演藝
[illegible]
すみ子・桑代　槇英佐子
千代・八郎子　市村美津子
芳子・千歳子　長谷かづ子
文吉・優坊　栗山文雄
吉野・正坊　アメリカ小僧
演出　AK文藝部
九・〇五（大）浩元　東京放送管絃樂團
伴奏　指揮並編曲　久岡幸一郎

あすのきゝもの　廿二日（日）

午前一〇・〇〇（大）北畠親房卿六百年祭式典實況
一〇・二〇（東）新田義貞公六百年祭式典實況
午後〇・二〇（東）野球試合實況──明治神宮外苑野球場より中繼
四・三〇（東）大相撲夏場所實況（十二日目）──兩國々技館より中繼（野球ある時は野球に引續き中繼）
六・〇〇（東）名作物語　クオレ（五）サルヂニアの少年鼓手　東京コドモ會
六・二五（城）講演（清津）家庭　太田正孝
六・二五（東）講演　商業と經濟　大藏政務次官・經濟學博士
七・三〇（東）日曜時評ニュース
八・〇〇（大）漫才　我等は强し
八・二〇（東）物語「七生報國」　小林重四郎
八・五〇（大）ラヂオドラマ「今に生く」　進藤英太郎外
八・三〇　管絃樂
九・〇〇　野談

演講　青少年團の代表として獨逸に使するに當りて

大日本青少年獨逸派遣團長　朝比奈策太郎　【後六、二五】

今回日獨兩國は、相互に青少年團の代表者三十名を約三ケ月間相互に派遣して交驩を遂げることとなつた。依つて吾々大日本青少年獨逸派遣團は來る五月二十七日神戸を出帆して彼の地に赴き七、八、九の約三ケ月獨逸の客となり十一月十二日神戸に歸着する事となり又獨逸より來朝する彼れの青少年代表は八月十七日横濱に到着し爾後十一月二十一日神戸港を出發して歸國の途につくまで我國の客となることとなつた。この計畫は獨り日獨兩國の國交關係を一層親密ならしむるばかりでなく獨逸人に對し彼等が多大の關心をもつてゐる日本精神並に日本文化の眞髓に觸れしめ興隆日本の溌溂たる貌を紹介する絶好の機會となると共に又一面我々にとつても彼の地に於てヒトラー・ユーゲントを實地に視察研究することにより向我國に來朝する代表者の行動を親しく目擊することにより我國將來の青少年運動のために幾多の示唆と資料とを攝み得られる機縁となることと思ふ。故に我々が彼の地に赴いたならば日本青少年代表たるの眞價を發揮すべく心掛けねばならないが先方から來朝する人々に對しては我國に對する正しき認識を把握せしむるやう日本の朝野が擧げて努むるとともに約三ケ月にわたる日本國内の彼等の旅行が愉快に續けられるやう御配慮を得たいと懇望して已まないものである

大日本青少年獨逸派遣團員

安達猛
秋月鏡觀
宗廣力三
柳橋伊右衛門

團員の一人として選ばれたことは無上の光榮であり、現在の重大なことを痛感して居ります。獨逸へ參りましたらばよくその國情を觀察し特にその青少年の活動狀況を觀、且彼等の愛國精神にも觸れて來たいと存じますが同時に旅行中は一層己れをつつしみ日本青年の代表としての責を果したいと存じます。必ず何等かの收穫を持つて歸りたいと存じます

講演＝銃後の疾病豫防

厚生省豫防局長　高野六郎　【前一〇・二〇】

戰場に於ける生活は素より平時の國民生活の如く衛生的に行はれるものではないので、色々の疾病に罹るよりも病氣に倒れる方が遙かに多いのを常とする。然し近頃では傳染病豫防の方法が發達したので以前程惡疫の流行することはなくなつた。例へばコレラ、赤痢、チフスの如きは戰地には發生してゐても、軍人に流行するやうなことはない。然しかゝる急性の傳染病よりも最も恐るべきは結核であつて、體力の消耗によつて戰地及び銃後に於て最も罹り易い。之が豫防には一に强靭な體力を養成する外はない

內鮮運輸出帆

各船共都合ニ依リ臨門寄港仕ル可候

第一壽丸　第一命丸　第一豐丸

仁川府港町四丁目十番地　大和組回漕部　電話一〇〇、三〇五、七〇七番

耳遠き　惱み解消　エヂソン商會

ハギレ　有利　松田正商店

紅屋樂器店　樂器ナラ何デモ揃ウ

紅屋樂器店　大阪市

スロースバンド　伊藤ゴム店　大阪市

せきづゐ　神經痛・リウマチ

早〇〇男子急告

毛を生せ　男女あるべき處に毛がなくお困りの方へ　武村しよ子

そこひめ　内障眼　進光堂本家

こうすれば子供は出來る　淺井國

なぜ母體は疲弊するか？

ワダカルシューム錠　安產のために

徳永小兒科　醫學博士　徳永勳　西小門町四一　電光一九六〇

美味滋養料　偏食する子に　どりこの

生きた血色　きれいな赤を、頰につけると、かへつておかしい。血色をもとに作す

不動產競賣公告

京城地方法院

[illegible]

大阪商船出帆

[illegible]